EL DIARIO PALENTINO

N.º REFUNDIDO 7.307

Fundado en 1882 y 1890

TELEFONOS
2006 ADMINISTRACIÓN
3953 REDACCIÓN
1526 IMPRENTA

EL DIA DE PALENCIA

Depósito Legal P—2—1958

DIRECCIONES
DIRECCIÓN Y TALLERES: MAYOR, 99
APARTADO DE CORREOS, 17

JUEVES 5 NOVIEMBRE 1964

EDICION SIETE TARDE

2.00 ptas.

Una Junta Militar gobierna en BOLIVIA

El Presidente derrocado, Paz Estensoro, llegó a Lima, donde se le concedió asilo político

La Paz, 4.—Se informa que los rebeldes dominan la zona de Cochabamba, a unos ochenta kilómetros de La Paz.

Las emisiones de las radios rebeldes anuncian que el general René Barrientos, vicepresidente de la nación, ha sido nombrado jefe del «Comité Revolucionario Nacional del Pueblo».

Ante el edificio del Gobierno Nacional se ha congregado una gran muchedumbre dando gritos de «¡Viva Barrientos!».

La dimisión del presidente Paz Estensoro fue anunciada a la prensa por los coroneles Loma Navia y Angel Ortuste, en nombre del Alto Mando del Ejército.—Efe.

PAZ ESTENSORO LLEGA A LIMA

Lima, 4.—El hasta ahora presidente de Bolivia, Paz Estensoro, llegó a primera hora de esta tarde al aeropuerto militar de Lima a bordo de un avión militar boliviano. Seguidamente, en un automóvil, se trasladó a un lugar desconocido.

Se informa que el Gobierno peruano había concedido asilo político a Paz Estensoro.—Efe.

¿INCLINACION A LA IZQUIERDA O A LA DERECHA?

La Paz, 4.—El vicepresidente de Bolivia, general Barrientos, jefe virtual del movimiento que ha arrojado del poder a Paz Estensoro se dirige a La Paz, donde la multitud se dispone a darle un extraordinario recibimiento.

Radio Fides, que anunció la salida del presidente Paz Estensoro del país, dijo que éste parecía muy pálido y que sus ayudantes tenían las lágrimas en los ojos .Le acompañaba el ministro del Interior, Ciro Humboldt Barrero, quien fue detenido más tarde junto con su esposa y los agentes que le protegían.

Poco después de la salida del presidente, el Palacio presidencial fue invadido por las tropas rebeldes y numerosos grupos se congregaban en el exterior para dar la bienvenida a Barrientos.

El programa de Paz Estensoro, cuando fue elegido por primera vez en 1952 consistía en «tierras para los campesinos y nacionalización de las minas». Después de un intervalo de cuatro años volvió a la Presidencia en 1960 y el pasado mes de mayo fue reelegido con el 90 por 100 de los votos.

En los medios diplomáticos de La Paz se hacen conjeturas sobre el futuro de Bolivia. De momento nadie sabe si se inclinará a la derecha o a la izquierda. En todo caso todavía no ha aparecido ningún político entre los militares rebeldes victoriosos.

BARRIENTOS DECLINA LA OFERTA DE PRESIDIR LA JUNTA MILITAR

La Paz, 4.—En un radio-mensaje recibido de Cochabamba, el general Barrientos ha anunciado que declinaba la oferta de presidir la nueva Junta Militar y que dimitía como vicepresidente.

Se ha mostrado satisfecho del resultado de la rebelión y ha pedido serenidad a la población.

En La Paz se vuelve gradualmente a la tranquilidad, aunque existe temor de posibles represalias. Los dirigentes militares, a su vez, hacen llamamientos para que sea restaurada la calma.—Efe.

Ha sustituído a Saud de Arabia

El Príncipe Feisal de Arabia, que ha sido proclamado Príncipe de la Corona en sustitución de su hermano, el Rey Saud, depuesto por el Consejo de Ministros y la Asamblea Consultiva del país. El Príncipe había desempeñado hasta ahora el cargo de primer ministro.—(Foto FIEL)

Cifras finales de las elecciones norteamericanas

JOHNSON: 486 compromisarios y 41.727.846 votos populares (61 %)

GOLDWATER: 52 compromisarios y 26.197.960 votos (38 %)

Wáshington.—Esta vez los pronósticos no han fallado. Johnson y Hubert Humphrey parecen presentir antes de efectuarse las elecciones el gran triunfo que llevaría a Lyndon B. Johnson a ser presidente efectivo del país, y al senador Hubert Humphrey el nuevo vicepresidente. El triunfo de su candidatura ha sido arrollador (Foto Europa Press)

Wáshington, 5. — Con las elecciones norteamericanas escrutadas y decididas ya en todos los Estados de la Unión y en el distrito de Columbia (capital federal), Johnson ha obtenido en firme y definitivamente cuatrocientos ochenta y seis votos de compromisarios en el colegio electoral, contra cincuenta y dos que han sido adjudicados a su contrincante, Goldwater.

La distribución de los votos de los compromisarios por Estados, y éstos por orden alfabético, es como sigue, para los dos candidatos:

VOTOS DE GOLDWATER EN LOS SIGUIENTES ESTADOS:

Alabama, 10; Arizona, 5; Carolina del Sur, 8; Georgia, 12; Louisiana, 10; Mississippi, 7.

Y JOHNSON CONSIGUE LOS SIGUIENTES VOTOS EN LA MAYORIA DE LOS ESTADOS, QUE SON:

Alaska, 3; Arkansas, 6; California, 40; Carolina del Norte, 13; Colorado, 6; Connecticut, 8; Dakota del Norte, 4; Dakota del Sur, 4; Delaware, 3; Distrito de Columbia, 3; Florida, 14; Hawai (islas), 4; Idaho, 4; Illinois, 26; Indiana, 13; Iowa, 9; Kansas, 7; Kentucky, 9; Maine, 4; Maryland, 10; Massachusetts, 14; Michigán, 21; Minnesota, 10; Missouri, 12; Montana, 4; Nebraska, 5; Nevada, 3; Nuevo Hampshire, 4; Nueva Jersey, 17; Nuevo México, 4; Nueva York, 43; Ohío, 26; Oklahoma, 8; Oregón, 6; Pensylvania, 29; Rhode Island, 4; Tennessee, 11; Texas, 25; Utah, 4; Vermot, 3; Virginia, 12; Virginia Occidental, 7; Wáshington (Estado), 9; Wisconsin, 12 y Wyoming, 3.

TOTAL DE VOTOS

Wáshington, 5.—El Servicio Nacional Electoral norteamericano, ha anunciado que dió fin anoche a la comprobación del escrutinio de los últimos votos de las elecciones generales, a causa de las dificultades para fijar con exactitud las postreras cifras.

En su comunicado final, se daba el total de los votos depositados en los ciento setenta y cinco mil setecientos noventa y seis colegios electorales de los Estados Unidos. Así, pues, de acuerdo con este recuento definitivo, el escrutinio oficial de estos comicios arroja los siguientes resultados:

Johnson: 41.727.846 votos (61 por 100 de los emitidos).
Goldwater: 26.197.960 votos (38 por 100).

Petróleo en La Lora

Apertura del pozo "AYOLUENGO 3"

Se confirman y acentúan las impresiones de riqueza del pozo número 2

Burgos, 5. — En el yacimiento petrolífero de La Lora, han sido iniciados los trabajos de sondeo que señalan, por así decirlo, la apertura del pozo «Ayoluengo 3». Es propósito de las compañías prospectoras imprimir la mayor celeridad a los trabajos con el fin de aprovechar al máximo el tiempo antes de que lleguen los rigores invernales. Por tal razón, los equipos de obreros han sido reforzados.

Por lo que respecta al pozo «Ayoluengo 2», todos los informes coinciden en señalar que las impresiones optimistas en cuanto a su riqueza se confirman y acentúan.

La explanación del futuro pozo «Ayoluengo 4», se realiza a buen ritmo. Este pozo está situado, dentro del campo petrolífero, a cierta distancia de los otros y orientado en dirección a la capital.—Cifra.

Semblanza de Víctor Paz Estensoro

Un político que fue siempre objeto de las más encontradas y violentas diatribas

Desde que comenzó a figurar en la política de su patria, hacia el final de la década de 1930 a 1940, Víctor Paz Estensoro ha sido objeto de las más violentas y encontradas diatribas por parte de sus enemigos; alternativamente se le ha acusado de pro-nazi y de comunista; se le ha tachado de autócrata y se le ha elogiado y aclamado como libertador nacional de Bolivia.

Víctor Paz Estensoro nació en la ciudad de Tarija, ubicada en el extremo meridional del país cerca de la frontera boliviana-argentina, el día 2 de octubre de 1907; curso la carrera de Derecho y la de Ciencias Económicas en la Universidad de San Andrés, de la que salió graduado en 1927.

Sirvió a su patria, como combatiente activo en la larga guerra del Chaco, en la que contendieron, entre 1932 y 1935, Bolivia y el Paraguay, por la posesión de la zona selvática del Chaco Boreal. Paz Estensoro hizo casi toda la campaña, batiéndose con bravura y pericia, frente a un enemigo muy valeroso, en una difícil y penosa guerra de movimientos en las inmensas y fangosas florestas de la región en litigio.

En 1938 dio comienzo, de lleno, a su carrera política, siendo elegido diputado, y tres años más tarde figuraba entre los más destacados promotores del movimiento nacionalista revolucionario (M. N. R.), el cual ha regido los destinos de la República de Bolivia.

En 1943, Paz Estensoro dirigió el golpe de Estado, que al triunfar, hizo ascender al poder al Movimiento Nacionalista Revolucionario, el cual había reformado. Con este partido en el mando, fue instalado en el poder, como presidente de la República, el mayor general Gualberto Villarroel.

Paz Estensoro desempeñó el cargo gubernamental de ministro de Economía desde el año 1943 hasta 1946, pero en este último año, Villarroel acabó trágicamente con su vida, su mandato como primer magistrado de la nación, en el curso de una sangrienta y rápida revolución, Villarroel fue colgado por las turbas de una farola, muy cerca del palacio presidencial, y Paz Estensoro se vio obligado a exilarse en la República Argentina.

El 6 de mayo de 1951, en su ausencia, Paz Estensoro logró mayoría en unas elecciones presidenciales; pero se formó una junta militar que se hizo cargo del poder y le impidió regresar al país.

Cuando, al fin, pudo retornar a su patria, el 15 de abril de 1952, cuando el apoyo popular de que gozaba hizo acabar con el régimen de excepción de aquella junta, Pas Estensoro nacionalizó las importantísimas minas de estaño y distribuyó tierras entre los campesinos.

En 1956, terminó su primer mandato presidencial, siendo así el primer jefe de Estado boliviano que completaba pacíficamente los cuatro años de período presidencial.

Le sucedió en el poder uno de sus más íntimos amigos y allegado correligionario político: Herán Silex Suazo, que también completó normalmente su mandato presidencial cuatrienal. En 1960, mediante otros comicios, Paz Estensoro ascendió nuevamente a la presidencia de la República y fue reelegido en mayo de este mismo año.

Paz Estensoro quedó viudo de su primera esposa; volvió a casarse y, de sus dos matrimonios, ha tenido cinco hijos.—Efe.

LA HORA INTERNACIONAL

Por JOSE LUIS ALONSO ALMODOVAR

El mayor triunfo electoral en USA

De una manera rotunda y categórica el pueblo norteamericano ha ratificado su confianza en la serenidad y la eficacia política del presidente Lyndon B. Johnson, rechazando cuanto suponga cualquier cambio de criterio con respecto a la problemática actual. Como era de presumir, ninguna sorpresa notable se dió esta vez en las elecciones, pues, unánimemente, todos los vaticinios auguraban a Johnson un triunfo espectacular y aplastante. Así ha sucedido, ya que el reparto definitivo de los votos electorales —486 frente a 52 de Goldwater— marca la máxima diferencia de toda la vida política de la nación. Se ha establecido casi una proporción de diez a uno, aunque ya decíamos el último día que los votos por compromisarios no reflejan con exactitud el punto de vista del electorado. Son los votos populares de cada Estado los que revelan las preferencias «reales» de la opinión pública, y el candidato que obtiene la mayoría parcial es quien recibe la totalidad de sus votos electorales. Ha habido, de este modo, bastantes Estados en que Johnson sacó muy escasa diferencia al senador Goldwater, pero fue suficiente para sumar todos los votos electorales del Estado. En cambio, en Arizona —Estado natal de Barry Goldwater— consiguió éste una apurada y estrecha victoria sobre Johnson. No obstante, los cinco votos de Arizona resultaron así para el candidato republicano.

Puede considerarse como verdaderamente pintoresco y significativo que de los seis Estados de la Unión donde Goldwater consiguió triunfar, solo uno, el suyo propio de Arizona, cuenta con mayoría republicana tradicional. Los otros cinco (Alabama, Georgia, Carolina del Sur, Loussiana y Mississippi) son Estados demócratas, que apoyaron plenamente a Kennedy en 1960. Por el contrario, de los 26 Estados que entonces votaron a Richard Nixon, únicamente Arizona ha continuado fiel al «old party». Todos los restantes —nada menos que veinticinco— prefirieron a Johnson. Puede, en suma, decirse que la victoria del presidente demócrata ha sido absoluta, ya que en los seis Estados donde Goldwater se impuso, la votación tuvo un carácter, en cierto modo, apolítico. Arizona es el Estado que Goldwater representa en el Senado y en el que ejerce su influencia personal, y los demás constituyen el viejo reducto racista del Sur, donde el problema racial ha provocado el cambio de partido. De forma casi unánime, pues, el pueblo norteamericano ha preferido la estabilidad política, que garantiza un alto nivel de vida y la defensa de la coexistencia pacífica, a las radicales reformas preconizadas por Goldwater, que nadie sabía, a ciencia cierta, hacia dónde iban a conducir al país.

¿Algún resultado inesperado? Estrictamente ninguno, ya que la arrolladora mayoría de Johnson se daba por descontada. Profundizando un poco en las votaciones de cada Estado, hallamos dos sorpresas relativas: los Estados de Indiana (con 13 votos) y Wyoming (con 3) apoyaron también al presidente, cuando todos esperaban —incluso los pronósticos del partido demócrata— que serían seguros para el senador Goldwater. No obstante, figuran entre los cuarenta que votaron a Johnson. Eso da idea de la enorme penetración que el candidato demócrata ha tenido en todas las zonas de los Estados Unidos. Su triunfo en Indiana, de todas formas, debió producirse por reducido margen, pues las numerosas colonias polacas y eslavas se inclinaron claramente por Goldwater, lo mismo que las que existen en Pensylvania, Illinois y Ohio. La gran derrota de Goldwater en el Estado de Pensylvania, sede del Gobernador William Scranton, indica la poca fuerza del candidato vencido en aquellos núcleos inequívocamente republicanos, pero de orientación liberal. Scranton ha salido un poco «quemado» de estas elecciones. Su partido debió ser con él más cauto y previsor.

Las regiones agrícolas —habitualmente republicanas— se «han pasado» a Johnson, recelando de las ideas de Goldwater en política agraria. Y es en las grandes concentraciones urbanas —progresistas y demócratas— donde mayor número de votos logró el senador de Arizona. Sólo puede explicarse así: amplios sectores de obreros y colonias de emigrantes le votaron allí. Debe calificarse como muy curioso que la cuestión de los derechos civiles haya llevado a las masas trabajadoras a dar su sufragio a un hombre de la extrema derecha, considerado como intransigente y opuesto a la legislación de seguridad social. Aunque ahora se le quiera restar importancia, lo cierto es que el problema racial tuvo la máxima influencia en estas elecciones. Cerca de seis millones de negros han dado a Johnson su sensacional victoria. ¿Supone ello un auténtico desastre para Barry Goldwater? He aquí un punto muy interesante que merece no le pasemos por alto.

Claro está que la relación de 486 a 52 resulta aplastante. Pero, como señalábamos en nuestro anterior comentario, Goldwater debía tener puesta la mirada en los votos populares. Su derrota parecía inevitable y amplísima. Después de consumarse, ¿podría subsistir el goldwaterismo? Los votos populares (41 millones para Johnson por 26 para Goldwater) marcan una diferencia muy grande, pero quizá no decisiva para un hombre que ha luchado en solitario, contra todos, incluso contra el mayor núcleo de su propio partido. Casi un cuarenta por ciento del pueblo americano está con Goldwater. Esta es una realidad importante, que Johnson, a pesar de su abrumadora victoria, no puede desconocer. El «goldwaterismo» sale totalmente vencido, mas no deshecho. Encontró un apreciable eco en la calle. Su futuro constituye todavía una incógnita.

ROCKEFELLER, EN MADRID

Comentó, a su llegada, el resultado de las elecciones norteamericanas

Madrid, 5.—Bajo una incesante lluvia pisó tierra española en el aeropuerto de Barajas el gobernador del Estado de Nueva York, Nensol Rockefeller, acompañado de su esposa la señora Margarita Happy, a las diez y media de esta mañana. Al descender del avión el matrimonio Rockefeller fueron saludados por el director general de Relaciones con los Estados Unidos, don Angel Sagaz, del Mi-

(Continúa en sexta página)

TRAS UNA CAMPAÑA DEMAGOGICA, EL GRAN EJEMPLO DE LA DEMOCRACIA NORTEAMERICANA EN LAS ELECCIONES

EL ALARDE INFORMATIVO NO TIENE PRECEDENTES

Nueva York, 5.—(Del corresponsal de «Efe». F. Ruiz Elvira).

Pese a sus innumerable defectos e imperfecciones, la democracia norteamericana nos acaba de dar un ejemplo. Si a quien por vez primera presencia la preparación y el desarrollo de unas elecciones en este país, hay muchos aspectos que le resultan desconcertantes y no pocas cosas que cree habría que arreglar, también es cierto que a estas mismas personas tiene que producir una sensación de eficacia, de creencia de los norteamericanos en su sistema, de mutuo respeto para las opiniones de los demás, ver en acción el día de esta gigantesca operación electoral de los Estados Unidos.

Cuando después de la normalidad con que se desarrollaron por lo general las votaciones este corresponsal se pasó la noche viendo y oyendo —en cualquiera de las emisiones de televisión— las manifestaciones de los candidatos triunfantes o derrotados, casi llegó a perdonarles su anterior demagogia. Los primeros con su falta de orgullo por la victoria, sus llamamientos a la acción común, su cordial comprensión ante la derrota de los enemigos. Los que perdieron, con sus felicitaciones a los vencedores, sus ofrecimientos de colaboración, no se dirá que todo es sincero, pero ello crea inmediatamente un clima de diálogo y entendimiento, de restañamiento de las heridas producidas por la campaña electoral —muchas de las cuales, desde luego, quizá pudieron ser evitadas.

La trágica y absolutamente inesperada muerte de Kennedy, produjo una tremenda conmoción en el mundo entero. Hace tan sólo unos días, este crónista pasaba bajo la ventana desde la cual dispararon contra el presidente. Pero puede asegurar que había sentido mayor emoción en el aeropuerto de Dallas, donde sólo minutos después de la muerte, Johnson juraba el cargo como nuevo presidente de Estados Unidos, y la nación proseguía su camino sin el menor bache, sin la menor duda, sin la oposición de uno solo de sus ciudadanos. El acierto de Johnson al mantener en general los hombres y la política de su antecesor pudo ser una maniobra electoral para no perder el apoyo de los seguidores de Kennedy hasta después de las elecciones de ayer, pero fue también una excelente medida política al poner de relieve, una vez más ante su propio país y ante el mundo, la continuidad y la estabilidad de su régimen. Esta con-

(Continúa en sexta plana)

Bienvenida folklórica a Cantinflas

El popular actor cinematográfico mejicano, Mario Moreno «Cantinflas», admira la representación de cante y baile flamenco con que fue recibido en el aeropuerto de Barajas por el conjunto folklórico del restaurante de Alfonso Camorra. Ha llegado para apadrinar a la hija de este último.—(Foto Fiel)

El accidente de Hugo Koblet

Zurich.—Hugo Koblet, que fue famoso ciclista suizo, ganador del Tour francés y del Giro italiano, ha resultado gravemente herido cuando su coche se estrelló contra un árbol. En el hospital se informa que sufre múltiples fracturas. En la foto, estado en que quedó su coche después del accidente.—(Foto Europa Press)

M.C.D.2022

PALENCIA AL DIA

Presencia del "Tenorio"

Don Juan Tenorio no ha faltado este año a la cita de los Santos. Llega un poco retrasado, él que fuera tan puntual para sus lances; pero acude, que es lo principal.

Desde aquel año de 1844, en que se estrenara el romántico drama, hasta nuestras fechas, los versos de Zorrilla han prendido el interés de los espectadores que acudieron una y otra vez a contemplar las bravuconerías del burlador sevillano y las tiernas requisitorias de doña Inés.

En Palencia han sido muchísimas las veces que se ha representado esta obra, con las leves pausas que impuso, algún año que otro, la ausencia del burlador.

En esta ocasión presente está. Fiel a su cita novembrina. Traído de la mano de la compañía que encabezan esa magnífica pareja de artistas que son Rosita Yarza y Armando Calvo.

El «Tenorio», por lo tanto, ofrecerá, de nuevo, a los palentinos la ocasión renovada de contemplar sus galanteos y retos, como hace tantos años que los enmarcó en los escenarios para deleite y emoción de los públicos.

He aquí, pues, otra estampa otoñal, que viene a poner su presencia en el ambiente novembrino de la ciudad.

El miércoles tuvo lugar en Guardo la clausura del Consejo Comarcal Sindical, bajo la presidencia del gobernador civil, delegado provincial de Sindicatos y otras jerarquías.

El acto, celebrado en la Casa Sindical, ante la presencia de una gran concurrencia que abarrotaba el local, resumió el estudio general realizado por dicho Consejo, en el que se han examinado diversas ponencias comprensivas de diferentes órdenes de producción y desarrollo económico-social de la comarca, de tanto interés e importancia para el futuro desarrollo de la misma.

ELECTRICAS LEONESAS

CORTE FLUIDO

Ponemos en conocimiento de nuestros abonados que, el próximo domingo día 8 debidamente autorizados por la Delegación de Industria de esta Provincia, será cortado el servicio de energía eléctrica, en los sectores de Saldaña y Frómista, desde las ocho a las trece horas

Comisaría de Policía

El Equipo móvil del Carnet de Identidad a varios pueblos de la provincia

Se pone en conocimiento de los pueblos de la provincia de Palencia, que se citan a continuación, que el Equipo 41 (Móvil), se trasladará a los mismos en los días y horas expresados en esta nota, para proceder a la renovación de los documentos caducados y extender los de primera inscripción, que sean necesarios a las personas mayores de 16 años.

Si en algún pueblo próximo a los que se citan hubiera alguna persona que necesitara hacer la renovación o inscripción, puede personarse en las oficinas donde se encuentre el Equipo, a fin de evitarse viajes a la capital.

Valcobero: El día 9 del actual, de 9'30 a 10'45 horas.

Camporredondo: El día 9 del actual, de 11 a 14 horas.

Otero de Guardo: El día 9 del actual, de 16 horas hasta terminar.

Castrejón: El día 10 del actual, de 10 horas y mañana del día 11.

Dehesa de Montejo: El día 11, de 16 horas hasta terminar.

Valoria de Aguilar: El día 12 del actual, de 11'30 horas hasta terminar.

Valdegama: El día 13 del actual, de 9'30 horas hasta terminar.

Palencia, 5 de noviembre de 1964.

VIDA RELIGIOSA

NOVENA DE ANIMAS

El día 1 de este mes, empezó en la iglesia de Nuestra Señora de la Calle, la novena de Animas. Todos los días, a las once de la mañana, habrá misa rezada y novena. A las siete y media de la tarde, comenzarán los cultos con novena, rosario; a las ocho, misa con predicación del Reverendo P. José Luis Alcalde.

ADORACION NOCTURNA ESPAÑOLA

Sección de Palencia

La noche del 5 al 6 del presente mes de noviembre, celebrará en la iglesia de San Francisco, su Vigilia mensual ordinaria el Turno primero de esta Sección.

Jefatura de Ganadería

Desfavorable evolución de la fiebre aftosa

No se autoriza la celebración de las ferias de Cervera, Aguilar y Guardo

NOTA OFICIAL

De acuerdo con las atribuciones conferidas por la Circular núm. 192, de 26 de octubre último del Excelentísimo señor gobernador civil, la Jefatura Provincial de los Servicios de Ganadería **ha resuelto no autorizar las ferias que debían celebrarse en Cervera de Pisuerga, Guardo y Aguilar de Campoo** para las que se habían iniciado las gestiones de celebración.

La medida adoptada se debe a las razones que se exponen:

a) La fiebre aftosa ha sufrido una evolución desfavorable. Va a ser declarada en Monasterio, San Martín de Perapertú, Valle de Santullán, Vallespinosillo, Vidrieros, Triollo, Respenda, Aguilar de Campoo.

b) Existen focos activos de fiebre aftosa en Pino de Viduerna, Viduerna de la Peña, Revilla de Pomar, Villarén de Valdivia, Pomar de Valdivia, Villosilla de la Vega, Barrios de la Vega, Santa Olaja de la Vega, Lantadilla, Espinosa de Cerrato, Castromocho, Baquerín de Campos, Requena de Campos, Bahillo, Alba de los Cardaños, Barruelo de Santullán, Brañosera, Valberzoso y Cillamayor.

c) Existen focos no activos de fiebre aftosa por curación de los animales en los últimos 15 días, pero potencialmente peligrosos, en Ventosa de Pisuerga, Villaoliva de la Peña, Poza de la Vega, Guardo y Acera de la Vega.

d) La celebración de la feria de Herrera de Pisuerga del primero de noviembre, única autorizada, hasta la fecha, no se ha desenvuelto de acuerdo con las bases previstas.

Esta Jefatura se permite recomendar a todos los ganaderos la revacunación de las reses receptibles, especialmente de las bovinas, pues se exigirá inexcusablemente tal requisito para el traslado de las mismas a las ferias y mercados que se autoricen, a cuyo efecto la Jefatura establecerá en ellos los controles necesarios que aseguren el cumplimiento de la medida reseñada.

Lo que se hace público para general conocimiento.

Palencia, 5 de noviembre de 1964. —El Jefe del Servicio, **Victoriano Calcedo Ordóñez.**

FIEBRE AFTOSA
FERIAS Y MERCADOS
NOTA OFICIAL

Al objeto de aclarar las dudas suscitadas sobre la concurrencia a las ferias y mercados que se autoricen de ganado no vacunado contra la fiebre aftosa, por haber padecido la enfermedad, esta Jefatura hace saber que la norma de vacunación prevista en la Circular dictada por el Excelentísimo señor gobernador civil, afecta también a este ganado, toda vez que habiendo sido diagnosticados en nuestra provincia los tres tipos de virus, la fiebre aftosa padecida por causa de uno de ellos no defiende contra los otros.

Lo que se hace público para general conocimiento.

Palencia, 5 de noviembre de 1964. —El Jefe del Servicio, **Victoriano Calcedo.**

CARNET DE SOCIEDAD

Enlace Martínez Crespo-Fernández Arangüena

El miércoles día 4, a la una de la tarde, contrajeron matrimonial enlace, ante el altar mayor de la iglesia parroquial de San Lázaro, que se veía profusamente adornado con luces y flores, la bella señorita Julina Fernández Arangüena, de distinguida familia palentina, y don Emilio Martínez Crespo, médico del Sanatorio Psiquiátrico de San Juan de Dios.

La novia, que realzaba su belleza natural con un precioso traje de seda blanco, adornado con velo de tul ilusión y diadema, hizo su entrada en el templo, del brazo de su padre y padrino don Alfredo Fernández, a los sones de la marcha nupcial de Mendelhsson; y el novio, de rigurosa etiqueta, dando el suyo a su madre y madrina, doña Carolina Crespo de Martínez. Portaron las arras los encantadores niños Coralito Arangüena y Jesusín Arangüena, primos de la novia.

Ofició la sagrada ceremonia el Reverendo P. Mata, O. P., quien, al final, dirigió una emotiva plática a los contrayentes, realzando las virtudes del sacramento del Matrimonio.

Durante la ceremonia, una escogida orquesta y el coro de novicios del Sanatorio Psiquiátrico de San Juan de Dios, interpretaron bellos motetes.

Firmaron el acta como testigos, por parte del novio: su padre, el doctor don Pedro Martínez Martínez; sus hermanos don Pedro, ingeniero industrial, y don José María Martínez Crespo; sus tíos, don José Folguera Vivit, ingeniero industrial, y don Salvador Caperos Martínez, ayudante de Montes; su primo, don José Manuel Caperos Martínez, doctor en Ciencias Químicas, y don Santiago Moro Lanchares, médico.

Y por parte de la novia: su tío don José Font de Bedoya, abogado del Estado; don Antonio Font de Bedoya, arquitecto; don Cándido García Germán, arquitecto; don Manuel Arangüena, farmacéutico, primo de la novia; don Jerónimo Centeno Arangüena, abogado; don José María Fernández Arangüena, licenciado en Ciencias Químicas, tío de la desposada; don José Arangüena Rodríguez, primo de la misma, y don Paulino Orejón.

Los numerosos invitados fueron obsequiados con un banquete en el Hotel «Jorge Manrique», seguido de animado baile.

El nuevo matrimonio Martínez Crespo-Fernández Arangüena, salió en viaje de novios para Palma de Mallorca y otras ciudades de España, para fijar ulteriormente su residencia en Palencia.

Reciban nuestra enhorabuena, que hacemos extensiva a sus respectivas y queridas familias.

Casino de Palencia

Dificultades surgidas a última hora, obligan a suspender la conferencia que hoy había de pronunciar en nuestros salones el Rdo. F. Torres S. J.

Lo que se hace público para evitar toda molestia posible a nuestros socios e invitados.

LA DIRECTIVA

SUCESOS LOCALES

Durante la noche robaron en «Galerías Carrión»

Días atrás, aprovechando la oscuridad de la noche, fue forzado el acceso al establecimiento de tejidos y confecciones «Galerías Carrión», que en la calle Mayor posee don Martín López Argote. Los ladrones, después de merodear por el interior, se llevaron diversas prendas y géneros, así como alguna cantidad en metálico, valorado todo ello en 8.215 pesetas.

Denunciado el robo en la Comisaría de Policía, se están llevando a cabo activas gestiones para la identificación de los autores de este robo.

EBRIO. — En completo estado de embriaguez fue trasladado a la Casa de Socorro Julio López Méndez, atendiéndole de intoxicación etílica de pronóstico reservado, pasando luego a disposición del Juzgado de Instrucción.

REYERTA. — Saturio Belerda Albillo y Camilo Soto Esmerodes, empleados ambos como cocineros en un establecimiento de la ciudad, discutieron acaloradamente, llegando incluso a la agresión. Saturio hubo de ser atendido de lesiones leves en la Casa de Socorro, aun cuando en la reyerta saliera a relucir uno de los cuchillos de la cocina. De este incidente se ha dado cuenta al Juzgado de Instrucción.

El sindicato de Banca festejó a San Carlos Borromeo

Entrega de un premio a una productora jubilada

Los empleados de la Banca en Palencia celebraron el miércoles la festividad de su celestial patrono, San Carlos Borromeo. Por ser jornada laboral, la celebración tuvo carácter íntimo, limitándose a la asistencia a una misa, que a primera hora de la mañana fue oficiada en la iglesia parroquial de San Lázaro.

En nombre del delegado sindical provincial, ausente, presidió el acto el secretario de la C. N. S., don Mariano Retuerto Lanchares, a quien acompañaban el vicesecretario de Ordenación Social, don Enrique Quirós García; presidente del Sindicato de Banca, Bolsa y Ahorro, don Higinio Martínez de Azcoitia; presidente de la Sección Económica, don Jesús Ortiz Martínez; don Eugenio Peinador Martín, vocal de la Sección Social, y el secretario del Sindicato, don Miguel Merino González. Asistieron al acto directores de los establecimientos bancarios y empleados.

Mediada la mañana, en la Delegación Sindical Provincial se procedió a entregar a doña Máxima Salvador Salvador, de 73 años de edad, jubilada del servicio de limpieza en la sucursal del antiguo Banco Urquijo Vascongado, de Herrera de Pisuerga, del premio «Emilio Lamo de Espinosa», dotado con 3.000 pesetas. Asistieron a este acto las jerarquías sindicales, una representación de las empresas bancarias palentinas y familiares de doña Máxima Salvador.

Representante para esta Provincia:

Don Desiderio Conde Sendino

Avd. Valladolid, 8-6.º -- Teléfono 2609 -- PALENCIA

Misa por el alma del Sr. Conde de Vallellano

El lunes a las once en la Soledad

Aprovechando el paso por Palencia de los hijos del Excmo. Sr. Don Fernando Suárez de Tangil y Angulo, Conde de Vallellano, para asistir a los funerales organizados por el Ayuntamiento de Saldaña, sus amigos íntimos asistirán a una Misa por el alma del ilustre finado en la ermita de Nuestra Señora de la Soledad, el próximo lunes, día 9, a las once de la mañana.

Cartel de la Falange

DEPARTAMENTO DE JUVENTUDES DE LA SECCION FEMENINA

Se comunican a todas las afiliadas menores de 17 años, comprendidas en las secciones de margaritas, luceros, flechas y aprendices, que las tardes de enseñanza o círculos de juventudes han dado comienzo como en años anteriores.

Ya sabéis que aquí aprenderéis muchas cosas: cultura general, labores, teatro, canciones y bailes regionales, cine, audiciones musicales, guiñol y muchas cosas más.

TEATRO PRINCIPAL
HOY:
7'45 y 11 noche
Presentación de la Compañía «Ciudad de Madrid»
Armando Calvo
Rosita Yarza
Rafael Corés
en el drama religioso de Zorrilla
«DON JUAN TENORIO»
El mayor éxito teatral
Unico día — Mayores

TEATRO ORTEGA
7'45. Autorizada mayores 18 años. «Espionaje en Hong Kong». Estreno.

PROYECCIONES
3'30. Autorizada mayores de 16 años. «Loco por Anita» y «Ojos Tapatíos».

CASTILLA
3'30. Autorizada para todos los públicos. «Evangelina» y «Solimán el Conquistador».

CINE REY DON SANCHO
5 - 7'45 y 10'30
GRANDIOSO EXITO DE:
MUJERES FRENTE AL AMOR
Hope Lange — Stephen Boyd
(Mayores de 18 años)

CINE AVENIDA
Continua desde las 5
SENSACIONAL PROGRAMA:
MAS ALLA DE RIO GRANDE
(Pases: 5 y 8'45).
Y
«ESE DESINTERESADO AMOR»
(Pases: 6'45 y 10'15).
(Mayores de 18 años)

CALIFICACION MORAL:
«Don Juan Tenorio» (5); «Espionaje en Hong Kong» (5); «Loco por Anita» (3); «Ojos tapatíos» (5); «Solimán el conquistador» (2); «Mujeres frente al amor» (4); «Más allá de Río Grande» (3); «Ese desinteresado amor» (3).

Dictario

Viernes 6 de Noviembre de 1964

Fiesta de Todos los Santos de la Compañía de Jesús — SANTORAL: Santos: Severo, ob.; Félix,Ático, mrs.; Winoco, ab.; Leonardo, cf.

(Misa: De Feria (Domingo IV de Epifanía). Color: Verde).

Sale el sol a las 6'49 horas y se pone a las 17'6 horas. Sale la luna a las 8'46 horas y se pone a las 18'36 horas. Cuarto creciente el 12.

REFRAN: Por San Martino encierra tu vino.

EL TIEMPO EN PALENCIA

Barómetro: A las 18 de ayer, 693'6. A las 8 de hoy, 692'1. — Temperaturas: Máxima de ayer, 8'6. Mínima de hoy, 2'0. — Dirección del viento: A las 18 de ayer, E. A las 8 de hoy, NE. — Humedad relativa media, 79 por 100.

COMPASES, CARTABONES, MATERIAL DE DIBUJO, EN I. G. DIARIO-DIA

EFEMERIDES. — 1794: Muere en Teruel el obispo don Roque Martín Merino, de Fuentes de Don Bermudo. — 1479: Nace Juana la Loca. — 1792: Batalla de Jemmapes. — 1835: Nace Lombroso. — 1877: Nace el doctor Gómez Ulla. — 1893: Muere el compositor Tchaikowski.

Cuatro Cantones

Zarabanda de Otoño

Parece como si por el suelo se desatase toda la nostalgia de un desvaído vals parisino.

...Porque debe ser en París donde los otoños más se tiñen de melancolía.

Y es ahora en Palencia cuando noviembre muestra más al desnudo la estampa del otoño ciudadano.

Ya anda por la tierra la zarabanda de las hojas secas, de las hojas muertas, de las hojas pálidas, de las hojas ateridas.

Los madrugadores, que estrenan la calle antes de que el escobón municipal haya pasado haciendo su limpieza, tienen el honor de caminar sobre una mullida alfombra, que transforma a la ciudad en un abierto palacio, medio nostálgico y medio taciturno, agudizada su melancolía por el tinte grisáceo clarísimo de la amanecida.

Los árboles van sintiendo el expolio de esta estación que no perdona en su afán de ir desnudando jardines y paseos.

La estampa otoñal por excelencia, que acompaña siempre a los albores de noviembre, está ahora en su plenitud. Las acacias ciudadanas van deponiendo su ropaje, que de verde se transformó en amarillento, y se disponen a pasar el largo invierno palentino, mientras en la tenacidad de su savia se va cuajando otro verdor que apuntará en primavera y triunfará en estío.

Será cuestión de unos días; el alfombrado tupido y chirriante de la ciudad durará todavía unas jornadas; la urbe siente la ilusión palacial, y los ojos del hombre gustan de mirar el espectáculo. Después, todo volverá a estar como estaba; llegarán los amaneceres de cada día, y cada vez más fríos, y la ciudad estará limpia de hojas, porque limpios de hojas quedaron los árboles urbanos. Será un volver a empezar, con la estampa y el perfil triste de la ciudad, que empuja hacia los hogares, hacia las salas y salones, hacia todo lugar limitado por cuatro paredes.

Pero hasta que eso llegue, vayámonos complaciendo en la zarabanda de las hojas muertas, creyéndonos andar por un abierto palacio donde el otoño ha colocado la gracia de unas alfombras que se repiten y estrenan cada año.

Charlas y conferencias

Comienzan las conferencias, charlas y coloquios en nuestra ciudad.

Durante el otoño y el invierno abundan estas veladas de carácter cultural, en nuestra ciudad.

Suelen tener su especie de apertura oficial en la propia apertura oficial del curso académico de la Institución «Téllo Téllez de Meneses». Con una interesante conferencia, a cargo de don Mariano Timón, se estrenó este curso de la Institución «Tello Téllez de Meneses».

...Y eso fue como si se pulsase la llave de esa corriente jugosa, clara y fresca de las charlas culturales palentinas, para dar paso a una serie de conferencias y veladas que el público palentino suele seguir con interés.

Efectivamente, esta semana, y organizada por los Antiguos Miembros de la Organización Juvenil Española, se celebra una interesante conferencia sobre los Berruguete, a cargo del doctor Mateo Romero.

Nos consta asimismo que dos de los académicos electos de la institución «Tello Téllez de Meneses», el Dr. Fernández-Ruiz y don Andrés Moro, preparan sus interesantes y documentados discursos de ingreso en tal institución, para pronunciarlos todo lo antes posible, tras la correspondiente anuencia de la Junta de Gobierno del Centro de estudios palentinos.

Abierta está, pues, la cátedra palentina.

También este curso, como los pasados, habrá floración de estas veladas, en las que siempre se aprende algo y mucho en no pocas ocasiones.

Demos paso a esta cadena cultural, y saludémosla con los honores que merece.

Compañía Telefónica Nacional de España

SE ADMITE PERSONAL DE 18 A 27 AÑOS PARA CURSILLOS CAPACITACION CELADORES

LOS EXAMENES SE EFECTUARAN EN PALENCIA AL IGUAL QUE EL PRIMER MES DE PRACTICAS

Informes en la Central Telefónica
Calle Felipe Prieto, 1

Sesión científica de clausura de la Sociedad Ginecológica de Castilla

Se celebrará el próximo domingo en Palencia, interviniendo el doctor Kurt W. Schultze

La Sociedad Ginecológica de Castilla celebrará el próximo domingo, en Palencia, sesión científica, como clausura del año académico de 1964.

Esta prestigiosa entidad ginecológica, que preside el Dr. don José Población de Salamanca, viene llevando a cabo periódicamente sesiones científicas como la que tendrá lugar en Palencia, a las que concurren destacadas personalidades médicas de la especialidad adscritas voluntariamente a dicha entidad, de las provincias de Santander, Burgos, Palencia, León, Valladolid, Salamanca, Segovia y Avila, que son las comprendidas en la jurisdición de la sociedad.

En el presente año celebraron reuniones de esta clase en Salamanca, Valladolid, Santander y Burgos, habiendo acordado realizar la clausura del curso en Palencia.

Otra principal característica de estas sesiones es la actuación en ellas de ilustres personalidades médicas ginecológicas internacionales, que son invitadas expresamente para ocupar la cátedra pública y ofrecer desde la misma estudios y experiencias más sobresalientes sobre la especialidad.

Siguiendo esta interesante norma para la sesión de clausura se ha recabado la participación de una eminente figura médica, el profesor alemán Dr. Kurt W. Schultze, ilustre ginecólogo, médico jefe de la Städt Faruenklinik de Bremerhaven (Alemania), quien amablemente ha accedido a la invitación cursada a este efecto, por la Sociedad Ginecológica de Castilla.

La personalidad del Dr. Schultze es relevante en el campo de la especialidad que con tanto éxito y fama internacional cultiva. Sus trabajos y estudios son recogidos por las más principales revistas médicas; y su fama, como disertador y publicista, es grande.

De ahí, pues, que esta sesión de clausura esté revestida de singular importancia.

Se celebrará la citada sesión científica en el aula de la Cruz Roja, a las once y media de la mañana. En ella disertará, en español, el profesor Dr. Schultze, sobre el tema: «Huevo abortivo. Hemorragias durante el embarazo».

Terminada la sesión, los congresistas visitarán la Ciudad Benéfica Provincial y, después, se reunirán en una comida de hermandad. Por la tarde, realizarán un viaje a Paredes de Nava donde visitarán el museo de Alonso Berruguete, en la parroquia de Santa Eulalia.

Quedan invitados a este sesión cuantos profesionales médicos lo deseen, participándose por dicha Sociedad Ginecológica de Castilla el agrado con que vería su presencia en los actos organizados.

Conferencia del doctor Mateo Romero sobre Alonso Berruguete

Tendrá lugar en un acto organizado por los antiguos miembros del Frente de Juventudes

Organizada por la Asociación de antiguos miembros de la Organización Juvenil Española, de Palencia, tendrá lugar el próximo viernes, día 6 de noviembre, una velada, a las ocho de la noche, en la sala de conferencias de la Diputación Provincial.

En este acto pronunciará una interesante conferencia sobre Alonso Berruguete, el doctor don Jesús Mateo Romero, delegado provincial de Asociaciones del Movimiento.

La entrada es libre.

Rincón ameno

DESPISTADISIMO

Hace algún tiempo el periodista Armando Puente fue con un amigo suyo, cuya característica principal es el despiste, a un coctel que se celebraba en una Embajada en honor de la esposa del presidente de un determinado país.

En un grupo el amigo coincidió con una señora que le saludó muy atenta. Por tratar de deducir a través de las preguntas quién era la señora, el amigo preguntó:

--Y su marido, ¿qué tal?

La señora contestó:

--Muy bien; trabajando, como siempre...

El amigo, que seguía sin tener idea de quién era, dijo:

--¿Y en qué trabaja ahora?

--En lo de antes --respondió la señora--; sigue siendo el presidente de la República...

HAY QUE SACRIFICARSE

Un señor se sienta al mostrador de un bar y pide un whisky.

No ha empezado a beberlo cuando entra su esposa.

--¿Qué haces?

--Voy a tomarme un whisky. La señora lo prueba y dice:

--¡Qué horror! ¡Esto es repugnante!

--¿Qué te figurabas? ¿Que yo bebía por placer?

REIVINDICACION

El sabio profesor y su esposa, salen del teatro. Por el camino, hasta casa, dice él:

--Querida: tú siempre me echas en cara que soy un sabio distraído. Pues mira --y le enseña triunfalmente dos paraguas.

--¡Dios mío! --se horroriza su esposa--. ¡Si hoy hemos salido de casa los dos sin paraguas!

FUGA DE VOCALES, NUM. 9:

L.s .m.st.d.s q.. s.br. .nt.r.s s. i.n.d.n, p.r .l m.sm. .nt.r.s .c.b.n

FR.Y .NT.N.. D. G..V.R.

Solución al número 8:

La muerte de los jóvenes es un naufragio, la de los viejos es un arribo a puerto.

PLUTARCO

CRUCIGRAMA

Número 63:

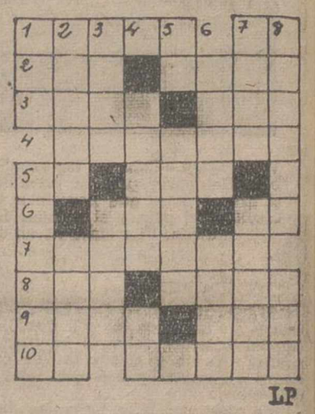

LP

Horizontales: 1: Bonanza. Letra turca. 2: Isla de Filipinas. Así sea. 3: Instrumento músico. Yerno de Mahoma. 4: Plantas condimenticias. 5: Dativo del pronombre. Ciudad del Japón. 6: Une. Desinencia. 7: Conservar. 8: Cerveza inglesa. Concejal. 9: Penados. Autor dramático asturiano de fin de siglo. 10: Vencedor. Entusiasmo.

Verticales: 1: Para blanquear. Observara. 2: Mínima parte. Plural de letra. 3: Cierta ave de vivos colores. Sin Dios. 4: Higuera de Méjico. Sociedad mercantil. 5: Importante arroyuelo de Zurich. Vano, fútil. 6: Cacahuete. Tiempo de una persona. 7: En la cabeza. Está cubierto de púas. 8: Dar a una cosa el sabor de cierto licor. Dios de la casa.

Sol. al Crucigrama número 62:

Horizontales: 1: Feliz. Tu. 2: Ega. Ares. 3: Zaga. Oma. 4: Rogamos. 5: Ta. Apa. 6: Ati. En. 7: Canales. 8: Ica. Olés. 9: Tasa. Era. 10: oL. Cesan.

Verticales: 1: Fez. Tácito. 2: Egara. Acal. 3: Lago. Anás. 4: Agata. aC. 5: Za. Apilo. 6: Roma. Eles. 7: Temo. Esera. 8: Usasen. San.

DIARIO DE AVISOS

FARMACIAS DE GUARDIA.—Durante la semana están de guardia las siguientes farmacias:

ZONA NORTE: La de don Gonzalo Massa Rodríguez (Hermanos López Francos, número 3).

ZONA SUR: La de don Alejandro Font de Bedoya (Mayor, 182).

Independiente de éstas permanecerá de guardia permanente la farmacia de don Anastasio Arenal (Paseo del Otero, número 91).

CUPON PRO CIEGOS

Lista de los números premiados del «Cupón Pro Ciegos», correspondiente al sorteo celebrado el día 4 de noviembre de 1964.

Premiado con 500 pesetas, número 013. Premiados con 50 pesetas, todos los terminados en 13.

Las mantas **DAVID** de LANA PURA...
Son las más rentables porque más duran

Ventas en FABRICA - Batán de San Sebastián, 19
y TEJIDOS SAN LUIS - Mayor, 49

David Rodríguez, S. A.

M.C.D.2022

ESCENARIOS Y PANTALLAS

Foto comentada

Armas contra el cine

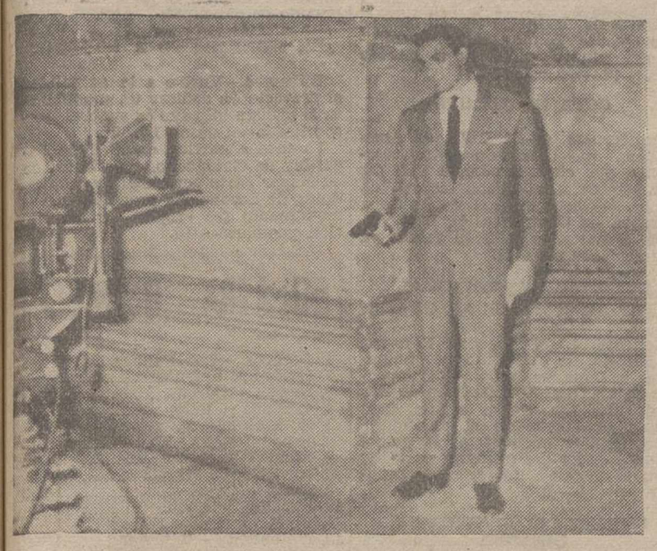

Ya sabemos que hay películas por esas pantallas que no merecen ni la pena de llamarse películas. Y sabemos que, pese a esa mediocridad recalcitrante de muchas se las envuelve en la bonita solapa de una publicidad escandalosa: Se buscan tres o cuatro rostros llamativos, unas frases audaces y ¡a correr mundo por esas salas del globo!

Generalmente, la forma de responder el público suele ser: el primer día de su proyección e incluso la primera semana, los grandes aficionados a la pantalla llenan la sala —es un decir— y salen despotricando de su engaño. La semana o semanas siguientes, la película languidece; la publicidad, como flor marchita, se va viniendo abajo y la película se pasaporta lo más lejos posible. En este sitio lo más lejos posible se le busca otro cascarón llamativo y adecuado y vuelve a hacerse la misma experiencia. El público patea, grita, le dice a sus amigos que la película es mala a rabiar y ahí acaba todo.

Bueno, ahí casi acaba todo. Porque otros lo toman más por la tremenda. Vea usted si no el modelo: nuestro protagonista de hoy ha asistido a un estreno de esos miles que hay. Una película de catástrofe. Pero él no se ha limitado a patear, chillar y decir a sus amigos que no pongan los pies en la sala donde se proyecta. El va mucho más lejos en una reacción pasional y explosiva, ha tomado su pistola y ¡trás, trás!, se ha quitado de encima hasta la máquina.

Sí. Ya lo sabemos. Algunas películas se merecerían eso y más. Pero, la verdad, es una reacción excesivamente pasional, a pesar de todo, ¿no les parece a ustedes? ¿O es una película?

Los jóvenes en el cine español

El canto y el baile abrieron las puertas del cine a PEDRO OSINAGA

Le gusta trabajar, firmar autógrafos y que le conozca la gente cuando pasa

«He hecho 9 películas, pero ¡qué difícil es que le contraten a uno para tantas!»

Quizá sólo unos pocos amigos sepan que Pedro Osinaga llegó a Madrid al arrimo de su voz. Quiero decir, que entonces —y de ésto puede hacer ya unos diez años— apenas si Pedro pensaba en que su figura pudiera ser apta para el teatro o para la pantalla. En cambio él era un buen aficionado al canto. Ya lo hacía bien. Cantaba cómo y donde podía. Luego resultó que el chico tenía otras notables cualidades y se ha convertido en un joven galan a la escena española. Es lo que puede decirse una vocación hecha a cincelazos de voluntad. Un hombre de nuestros días se ganó un puesto entre los que empiezan a ser célebres, sólo por propia voluntad, con su exclusivo esfuerzo.

Ante esta juventud, no conviene detenerse demasiado. Los semáforos de la charla tienen que cambiar demasiado aprisa porque no conviene que a esta edad se produzcan atascamientos. Hay que correr. Por eso sorprendemos sólo unos minutos a Pedro Osinaga y le hacemos estas preguntas relámpago, a las que él contesta con agilidad.

QUE NO LE QUITEN LO BAILADO

—Pedro Osinaga, ¿es su nombre de verdad y el postizo para andar por escenarios y carteles?

—Me llamo Pedro Osinaga Escribano, ¿quiere ver mi carnet de identidad?

—No es necesario, ¿Dónde nació?

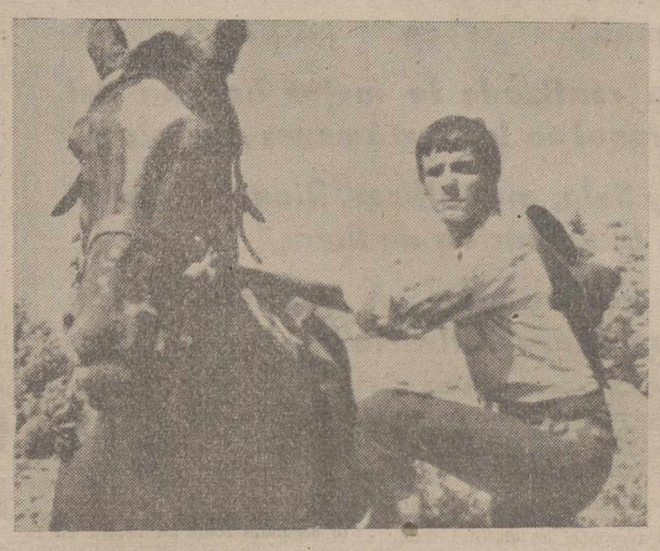

Un gesto duro y una agilidad de caballista o bailarín, esas son las excelentes cualidades de Pedro Osinaga.—(Foto EUROPA PRESS)

—Soy pamplonica. Nací en el 1933.

—¿Y luego?

—Estudie bachillerato. Y dos años de medicina. Pero como lo que me gustaba era cantar, hice tres años de canto.

—¿Por qué se lanzó a la vida artística, antecedentes familiares?

—Ninguno. Tengo hoy padre y tres hermanos. Ninguno tiene nada que ver con esto del teatro o del cine.

—¿Y usted?

—Yo tampoco al principio. Lo mío era cantar y luego bailar. ¿No recuerda aquello de «Te espero en Eslava»?

—¿Cómo empezó en el cine?

—Me vieron actuar en el teatro donde he tenido mis primeras pequeñas satisfacciones.

—¿Quiénes le vieron?

—Hombre, los que hacen falta que lo vean a uno. Se conoce que les parecí un tipo adecuado y me contrataron para una película.

—¿Qué le pareció eso?

—Déjeme que le diga una frase estupenda, romántica pero verdadera: para mí aquello era un sueño dorado inalcanzable.

—¿Con qué película alcanzó ese sueño dorado?

—Con «Amor bajo cero» de la que eran protagonistas Conchita Velasco y Tony Leblanc.

¡LO QUE CUESTA QUE LO CONTRATEN A UNO!

—Desde entonces, ¿cuántas veces se ha visto en las pantallas?

—Nueve películas han caído desde entonces. Parecen pocas, ¿no? Pero ¡caramba, lo que cuesta que lo contraten a uno para tantas películas!

—Alguna habrá sido la mejor y otra la peor, ¿cuáles?

—Bueno, le diré la más importante: "Tengo 17 años". Fue al lado de Rocío Durcal. Mi personaje era muy destacado y agradecido. Además, con esa criatura al lado, era una maravilla. Lo peor tienen que averiguarlo los críticos, ¿no le parece?

—Me parece. ¿Ha hecho teatro, televisión?

—Teatro mucho. Allí descubrí mi vocación de actor. En cambio la televisión se ha mezclado poco en mi vida. Espero hacer mucha más.

—Usted, pese a su juventud, ya ha «empezado» en esta carrera del cine, ¿Qué es lo más difícil para el que empieza?

—Tener buenas relaciones. Conocer y que te conozcan.

—¿Qué cualidades le exigieron a usted y cuáles exigiría?

—Yo solo «exigiría». Es suficiente para uno que empieza. A mí me apretaron mucho y creo que no decepcioné.

LA GUITARRA Y OTRAS AFICIONES FAVORITAS

—¿Qué papel desempeña la juventud en el cine español?

—Desgraciadamente, el que puede porque no hay donde elegir.

—¿Se le presta suficiente atención?

—Muy poca.

—¿Qué hace usted, aparte de cine o teatro?

—Tengo muy pocos ratos libres como para meterme a hacer otra cosa. Si le digo la verdad, esos ratos los aprovecho en divertirme.

—Bien hecho, ¿y cuál es su afición favorita?

—Conducir, tocar la guitarra y acompañar chicas.

—Supóngase que tiene que elegir entre el amor y el cine...

—¿Y por qué voy a tener que separarlo? Son perfectamente compatibles.

Empresario: procura la alfabetización y elevación cultural de todos tus trabajadores, y así, además de cumplir con graves obligaciones legales y morales, aumentarás la productividad de tu negocio.

En su próximo film, LINO VENTURA no hará uso de sus puños hasta el final de la cinta

Primero fue botones, mecánico, oficinista y campeón de Europa de lucha

Pero su ocupación favorita es la de ser padre de familia

No se sabe bien si es que pronto la gente se ha cansado de los puñetazos y las violencias en las películas. Quizás no sea ésto exactamente porque un buen puñetazo bien dado, con toda aparatosidad, siempre ha levantado de sus asientos a los espectadores. Lo cierto es que el maton numero uno del cine francés, Lino Ventura, va a hacer una película en la que no hará uso de sus brazos... hasta el final de la cinta.

LO EXPULSARON DE LA ESCUELA POR PELEARSE

En México, los artistas han presentado una protesta a través de su sindicato, para que los productores no contraten a mas luchadores en sus películas. Entre otras cosas molestas que ésto llevaba consigo no era que la gente se aburriera por tanto puñetazo y tanta cabalgada, sino que los artistas profesionales se quedaban en paro. Quizá sea por esta razón, para evitar cualquier seria protesta, por lo que el realizador claude Satet ha decidido que el protagonista de su próxima película, Lino Ventura, trabaje como hombre serio sonriente y que utilice sus músculos sólo al final.

—Naturalmente, Lino tiene ya su público y no hay que decepcionarlo —ha dicho— si sólo se dedicara a razonar y a repartir sonrisas, habrá decaído mucho en su carrera.

Por tanto, Lino Ventura, utilizará en un momento sus bien probados músculos sobre su víctima de turno, el actor americano Leo Gorbon.

Este nuevo aspecto de Lino Ventura está reservado para la película que hará la número 24 de su larga carrera. Su larga, extraña y complicada carrera.

Lino Ventura nació el 14 de julio de 1919 en Parma (Italia). Sus padres eran exportadores. Tenía 8 años Lino cuando estos se trasladaron a París.

Allí comenzó a asistir a la escuela comunal. Pero lo expulsaron.

—Tenía la manía —ha revelado él después— de pegarme con todos mis compañeros. Unas veces me sacudían a mí, pero la mayoría de las veces, eran ellos quienes regresaban a casa con algún chichón.

Con una primera enseñanza regularmente aprendida, Lino Ventura se lanzó a buscarse la vida por su cuenta y riesgo. Pasó por muchos y variados edificios. Se plantó en la cabeza el redondo gorro de botones. Pero como tenía más fuerzas que destreza en el oficio, se pasó a la mecánica. No le gustaba demasiado estar lleno de grasa todo el día y tomó un maletín, se puso corbata y se hizo representante de comercio. Luego ascendió hasta ser empleado en una pacífica oficina.

—Pero nunca olvidé mi afición favorita: la lucha. Durante todos mis oficios, siempre me las arreglé para encontrar un tiempo suficiente y darle a mis piernas y mis brazos. Gracias a eso me pude dedicar a ser luchador profesional y en 1950 conseguí el título de campeón de Europa de Lucha.

DESCUBRIMIENTO PARA EL CINE

La lucha hizo de Lino un hombre serio y formal. Sentó cabeza y organizó una serie de peleas en la sala Wagran. Allí acudían numerosos aficionados gentes de cine. Uno de éstos dijo un día:

He aquí al duro número uno de Francia. Pese a su aspecto, es un pacífico padre de familia (Foto EUROPA PRESS)

—Es una pena que a este hombre solo puedan verlo los espectadores de Wagran. Tiene garra como para llenar muchos metros de película.

Y desde entonces, Lino Ventura tuvo que demostrar su musculatura y su fuerza en las pantallas.

—La primera película en la que tuve que emplear los puños fue en «No toquéis a Grisbi». Luego continué mi serie negra con «Razzia sur la Chnouff».

De ésto hace ya diez años.

—Tenía 35 años y, desde luego, no había pensado nunca dedicarme al cine.

No pensaba dedicarse a hacer cine. Y sin embargo le siguieron 24 películas. Entre ellas, los públicos españoles han conocido: «El gorila os saluda», «Un taxi para Tobrouk», «Cien mil dólares al sol»...

Recientemente un periódico francés ha dicho de Lino Ventura que «ningún actor ha vigilado tan escrupulosamente el bien moral de su público». Y es que Lino Ventura sólo rueda las películas cuyos argumentos él mismo ha espurgado previamente.

Parafraseando a Gabin, suele decir:

—Tres cosas son necesarias para hacer una buena película. Primeramente: una buena historia; segundo: una buena historia; tercero: una buena historia.

Todo obedece al puro razonamiento de un padre de familia que por vocación no tiene otra profesión que esa, la de ser padre de familia con cuatro hijos.

Jean RIEUX
«EUROPA PRESS»

LA SEMANA TEATRAL EN MADRID

Por M. DIEZ CRESPO

Empezaron los "Tenorios". Otras noticias

Empezaron los «Tenorios». Ha roto el fuego el del Español con escenografía y figurines de Salvador Dalí. El estreno de esta "versión" precedió un ensayo general «con todo», y palabras y excentricidades del famoso pintor. Fue un ensayo para amigos, durante el cual Dalí pintó en un lienzo blanco el número que ha de tocar en el próximo sorteo de Navidad: 9.477. Tomen buena nota los aspirantes a millonarios. También Dalí, nos dijo unas palabras sobre la verticalidad de Don Juán. Y que en este sentido el próximo año hará una escenografía con helicópteros y submarinos, dos inventos españoles que simbolizan la verticalidad hacia el fondo y hacia la altura. «Porque el misticismo —añadió— español es vertical, lo mismo que nuestros sindicatos»...

La nueva escenografía que Salvador Dalí ha hecho para este «Tenorio» tiene de las dos versiones plásticas que hizo hace unos años para el María Guerrero. Es menos extravagante, más próxima a la normalidad que debe servir de fondo al «Don Juan» de don José Zorrilla. Pero ni así, estamos de acuerdo. A esta obra singular le sobra toda simbología, más o menos original. Para símbolos, disparates, delirio y gracia, ya es suficiente el texto del drama. Lo demás empequeñece las dimensiones monumentales de esta obra. Yo creo que lo que mejor le va al «Tenorio» de Zorrilla es una calle de Sevilla, blanca, típica, misteriosa, y un muro de cal, con un ciprés. Lo demás hay que dejarlo a la imaginación del espectador apoyado en el prodigioso y deslumbrador lenguaje de Zorrilla.

No somos partidarios de romper con la tradición plástica del «Tenorio». Mas bien, conservarla cada vez más, como contraste entre la superrealidad del personaje y su ambiente. Esto quizá se haya hecho pocas veces.. Hacer el «Tenorio» pensarlo, de verdad, en las esencias y misterios de la capital hispalense, puede ser el mejor y más alto homenaje a todo cuanto «Don Juan» representa. Que a tiene mucho delirio y duende cuanto acontece en esta obra espléndida, en que el ripio y la más bella feliz inspiración coinciden magníficamente.

Las «gracias» de Dalí en este caso, nos parecen pobres. Yo creo que toda esa escenografía más o menos surrealista —que nos rechazaron en Lleno— podría utilizarla Salvador Dalí, para una comedia con texto suyo, o de otro autor moderno. Pero hay cosas que hay que respetar sin amor a lo retrógrado. Por ejemplo, una calle típica de Sevilla y de Florencia, no se le puede colgar un cuadro cubista. Por bello que este sea. Esto empequeñece el misterio de las esencias populares de esas calles. Lo mismo cabe decir con el «Tenorio», a donde todo cuanto sucede «por las buenas», es superior a toda imaginación extravagante.

Interpretan el «Tenorio» del Español, Guillermo Marín, Conchita Velasco, Amparo Martí, Paco Sierra, Anastasio Alemán y Manolo Salguero, en los papeles principales. Discretos todos, no más, quizá por el agobio del atuendo, de la escenografía extraña y del clima daliniano. Y en fin, quedamos en que lo mejor del «Tenorio» de Zorrilla será siempre su texto y la manera feliz de interpretarlo. Lo demás envejece pronto.

OTRO «TENORIOS»

En el Alcázar y en el Reina Victoria, se ponen en escena sendos «Tenorios» con arreglo al patrón clásico. En el primer teatro, Ismael Merlo y Mari Carmen Sáinz de la Mata, hacen la pareja central; en el segundo Javier Armet y Mara Cruz.

OTRAS NOTICIAS

Pedro Lain Entralgo ha escrito una comedia. Se titula «Sala de espera». Tiene el proyecto de ponerla Fernando Fernán Gómez.

Joaquín Calvo Sotelo, presidente de la Sociedad de Autores, ha pedido a Salvador Dalí, que haga la escenografía y figurines de «La Verbena de la Paloma», para la temporada de género lírico en la Zarzuela.

Esta semana actuará en función única en el teatro de la Zarzuela el ballet popular mejicano, con el espectáculo titulado «¡Viva México!».

A continuación de ese ballet mejicano estrenará: Luisillo un ballet con partitura de Moreno Torroba titulado «Aventuras y desventuras de Don Quijote».

El premio Lola Membrives está de nuevo en el tapete, al cabo de un año de haberse cerrado el plazo de admisión de obras. Parece ser que el fallo se hará público dentro del mes actual.

(Exclusiva para PYRESA)

CINE - NOTICIAS

PREMIOS «GRAMMY» A NINO OLIVEIRO

Roma.—La Academia Nacional del Disco de América ha concedido a Nino Oliviero el premio «Grammy», por la canción «Mas», de la película «Este perro mundo». El premio le fue entregado en Nueva York.

CURD JURGENS, AL BURGTHEATER

Viena.—Está a punto a firmarse un contrato entre Curd Jurgens y la empresa Burgtheater, de Viena, donde el actor consiguió su primer éxito artístico de importancia. El contrato sería por tres años, a partir de septiembre de 1965. Si el resultado de las conversaciones fuera positivo, Jurgens se trasladaría definitivamente a Viena y reduciría su actividad cinematográfica, para hacer únicamente dos o tres films al año.

PETER SELLERS VUELVE AL CINE

Nueva York.—Peter Sellers ha aceptado interpretar un importante papel, junto a Peter O'Toole y Rommy Scheneider, en «Wat's new pusesycat». El film será producido por la United Artists y dirigido por Olive Donner.

JOHN HUSTON DIRIGIRA A NATALIE WOOD

Nueva York.—John Huston dirigirá para la Seven Arts «This property is condemmed», interpretada por Natalie Wood. Igualmente tiene preparado otro films, «The man who would be King», basado en una novela de Kipling, que sería interpretado por Richad Burton. La primera se rodará en Lousiana y la segunda, en la India.

MAURICE KAUFMAN EN «DIE, DIE MY DARLING»

Londres.— Maurice Kaufman será el protagonista masculino de «Die die my darling», un film de «suspense» de la Columbia, que dirigirá Silvio Narizzano.

GASSMAN SIGUE TRIUNFANDO

Nueva York.—«Carliamo di donno», protagonizado por Vittorio Gassman ha ingresado más de un millón de liras diarias durante su primera semana de representación en el New York Festival Theatre.

CASI CINCO MIL ACTORES EN MEJICO

Méjico. — La ANDA, Asociación Nacional de Actores, de Méjico, tiene en la actualidad cuatro mil setecientos asociados. Esto en un momento de crisis, debido a la falta de trabajo.

INAUGURACION DEL MIFED

Milán.—Ha sido inaugurada la décima edición del Mifed, Mercado Internacional del Film, Telefilm y Documental. En la manifestación participan treinta y cinco países, que intervendrán en una serie de conferencias especializadas y en la exposición mundial de las nuevas técnicas de cine y televisión, en la que se han reunido una treintena de sociedades electrónicas.

DELEGACION ARGENTINA A ROMA

Roma.— Han llegado a la capital italiana algunos de los componentes de la delegación cinematográfica argentina que asistirá a la Semana del Cine Argentino. Se trata de Alberto Grossi y Hector Civilotti, altas jerarquías del Instituto Nacional de la Cinematográfica Argentina.

VITTORIO DE SICA DIRIGIRA EN LA COMEDIA FRANCESA

París.—El gran artista y director del cine italiano Vittorio de Sica, ha sido llamado por la Comedia Francesa para que dirija «El mentiroso», de Goldoni.

KIRK DOUGLAS NO FUE A MEJICO

Méjico.—Se ha iniciado en Mazatlán el rodaje de la película norteamericana «¿Quién conoce al viento?», en la que intervienen Edward G. Robinsón, María Schell y Stanley Baker, bajo la dirección de George Sidney. En principio se pensaba que protagonizara la película Kirk Douglas, quien a última hora avisó que no podía participar en él.

La cinta, a beneficio de las Naciones Unidas, trata el tema de las personas sin nacionalidad, que no pueden ser admitidas en ningún país.

«EUROPA PRESS»

Más películas, más espectadores

El cine norteamericano reconquista terreno

En toda Europa desciende el número de espectadores

España es una excepción, a la vez que aumentó también su índice de producción cinematográfica

Por J. González Molpeceres

El cine sigue siendo un espectáculo de masas. Lo que no resulta tan constante es su influencia y capacidad de despertar la atención del público. Recientemente han sido hechos públicos los datos estadísticos del cine en 1963 y primer trimestre del presente año, en los cuales se pueden encontrar algunas cosas interesantes.

AVANCE EN ESTADOS UNIDOS

El cine norteamericano hace algunos años parecía abocado a una gran catástrofe, debida, quizá al empuje de la Televisión. Superada esta etapa, Hollywood y Nueva York —la nueva Meca del cine estadounidense— vuelven a arrastrar al público, a las 17.500 salas existentes en el país, cifra inferior a un 15 por 100 a la de unos cuantos años atrás. Por contraste el número de espectadores ha ido en constante aumento durante los últimos cuatro años, pasando de los 40'4 millones semanales en 1960 a los 43 millones en 1963, aumentó también, naturalmente, las recaudaciones. El término medio de una entrada en los cines norteamericanos es de 75 centavos de dólar (unas 40 pesetas).

La producción cinematográfica norteamericana, pese a todo lo expuesto, ha disminuido considerablemente. En 1957 se hicieron 300 films, mientras que en el pasado año solo se rodaron 125. Puede que en esta disminución haya tenido su importancia la Televisión, ya que buen número de estudios se dedican desde hace tiempo a la producción de telefilms. Sin embargo, la suma invertida anualmente no sólo ha disminuido, sino que ha aumentado considerablemente, pasando de 250 millones de dólares en 1957 a 285 en 1963. Mientras en el primer año citado el coste medio de un film era de 800.000 dólares, actualmente es de dos millones. Los ingresos por este concepto han aumentado también. En 1960 los films norteamericanos dieron unos ingresos de 1.480 millones de dólares en el país y de unos 200 millones en el exterior. En 1963, estas cifras han aumentado a 1.615 millones en Estados Unidos y 220 a causa de la exportación.

Resulta curioso que, bajando la producción de forma tan acusada, aumenten tan considerablemente los beneficios y los espectadores.

Quizá esto signifique que el público, cansado de la Televisión, vuelve al cine. Merece también destacarse el hecho de que la mayoría de las películas son adaptaciones del teatro y novelas, comedias y musicales, y escasean los guiones «fuertes» originales.

DESCENSO DE LOS ESPECTADORES EN EUROPA

El número de espectadores en los locales de Europa Occidental ha experimentado un sensible descenso, del que únicamente se salvan Grecia y Suiza. Dentro de este descenso general, la nación que más ha acusado es Alemania Occidental, con una pérdida del 15 por 100 de sus espectadores, con respecto al año anterior. La que menos, Italia, con un 4 por 100. Y resulta especialmente alarmante el caso de Inglaterra, que ha sufrido un descenso del 70 por 100 en los últimos diez años, en los que ha visto desaparecer sus salas cinematográficas de 6.000 a 2.200. Los ingresos globales del cine inglés eran en 1955 de 100 millones de libras. En 1963 han sido de 55 millones. En el último año, sólo salieron de los estudios ingleses 74 películas, más de un tercio de las cuales estuvieron financiadas por compañías norteamericanas.

De gravedad ha sido también el descenso del cine francés. El número de espectadores disminuyó en 1963 en un siete por ciento respecto al año anterior, de 310 a 289 millones de personas. Su producción fue de 86 películas íntegramente francesas o en coproducción mayoritariamente francesa y 55 de coproducciones en las que la participación gala era minoría.

A la cabeza de la cinematografía europea figura Italia, con 697 millones de espectadores en 1963 (728 en 1962). El ingreso bruto en sus 1.400 salas (100 menos que en 1962) fue en el pasado año de 220 millones de dólares. Se mantiene estable el número de producciones, con un total de 177, íntegramente italianas y coproducciones mayoritarias y 46 minoritarias.

EN ESPAÑA

También en nuestro país ha disminuido el número de espectadores en los salones cinematográficos. De 250 millones en 1962 a 230 en 1963, en quinto lugar de Europa. Es, sin embargo, uno de los pocos cines que han visto aumentada su producción. De 98 films, 22 de coproducción minoritaria española, en 1962, se ha pasado a 113 en 1963, de los cuales únicamente 26 son coproducciones minoritarias españolas.

LA URSS, EN AUMENTO

El cine soviético ha experimentado un franco aumento en los últimos años. En 1955 había en Rusia 59.000 salas, que daban 2.500 millones de espectadores. En 1961 se han registrado 4.000 millones en 110.000 locales. En estas cifras, únicas conocidas, están incluidas las salas particulares y las instaladas en fábricas, círculos y similares, la mayoría de 16 mm.

Sin embargo, la producción no está a la altura de los números antes expuestos, si bien refleja un ritmo de crecimiento. En 1955 se rodaron 84 films. En 1963, 120.

SURAMERICA SE MANTIENE

Puede decirse que el público asistente a los cines en los países suramericanos se mantiene en un buen nivel. Asimismo, hay un número bastante elevado de locales. Pero los ingresos bajan, debido a las frecuentes devaluaciones de la moneda, al bloqueo de los precios que, pese a todo, hacen los Gobiernos. La consecuencia es la gravísima situación de la producción nacional en varios países.

ORIENTE Y EUROPA ORIENTAL

Mientras en el Medio Oriente se ha notado un importante progreso, en el Extremo Oriente sólo se salva Pakistán del descenso, debido casi siempre al incremento que toma la Televisión.

Por su parte, los países de Europa Oriental se encuentran en óptima situación, gracias a la ayuda estatal que reciben. Marcha a la cabeza Checoslovaquia, con 3.500 locales y 180 millones de espectadores. China Comunista ha visto aumentar sus salas de exhibición de 9.000 en 1957 a 15.000 en 1964.

«EUROPA PRESS»

M.C.D.2022

DEPORTES

Los de Tokio, a examen

(3)

JUAN MANUEL DE HOZ, Jefe del equipo de atletismo

"El papel de España ha sido, en líneas generales, bueno"

"Areta ha realizado la mejor hazaña del palmarés nacional en los certámenes olímpicos"

"Garriga y Sola, magníficos. Bien Aritmendi y disculpable la actuación de Rivas"

"Aguilar, caso aparte. A una Olimpíada no puede ir uno para retirarse"

Seis atletas viajaron hasta Tokio para defender el pabellón del atletismo español en los Juegos de la XVIII Olimpiada. Un equipo exiguo en comparación con los de las grandes potencias, pero este corto número superaba las esperanzas más optimistas, pues a la hora de hacerse públicas las marcas mínimas fijadas por la Federación Española, como mucho se presumía que lograsen ganarse el billete dos o tres atletas. Luego —esto lo hemos oído varias veces en Tokio— surgieron las lamentaciones, añorando la presencia de algunos —Haro y Paraíso, por ejemplo— que sin lograr aquellas marcas mínimas, habían mostrado a lo largo de la temporada mayor regularidad.

Sin embargo, a la hora de hacer balance, el juicio que merece la situación global de nuestros atletas dista bastante del que una gran mayoría le ha aplicado, quizás con obra de mala intención y falta de entendimiento en la materia.

Juan Manuel de Hoz, jefe del equipo de atletismo en la Olimpiada, responde amplia y abiertamente al cuestionario que le hemos presentado sobre el tema. El, ha visto así el atletismo nacional en Tokio...

—En atletismo, España ha hecho un buen papel... Los que critican esta actuación demuestran una ignorancia supina del panorama atlético mundial y la lógica diferencia que existe entre nuestra potencia y la de países como Estados Unidos, Rusia, Inglaterra, etc.

—¿En qué se basa para calificar de buena la actuación del sexteto nacional?

—Bastaría con ese sexto puesto conseguido por Luis Felipe Areta en longitud, que constituye la mejor hazaña de nuestro atletismo a través de todos los tiempos. Conviene tener en cuenta que el atletismo, por ser un deporte individual, es mucho más difícil que otro cualquiera para destacar. Por eso, ese sexto puesto de Areta equivale a ser el sexto saltador del mundo en esa especialidad y esto convengamos que es algo que ni podíamos soñar en conseguir hace un par de años...

—Sin embargo, se presumía más posibilidades para Areta en triple...

—Sí, en triple existían mayores posibilidades, aunque es una especialidad más difícil, pero de hecho la competencia era menor que en longitud. Pero Areta se vio perseguido por la mala suerte y sólo eso obligó a que le dieran nulo. El hecho de no disponer ya más de una oportunidad, le puso nervioso y en el tercer intento saltó descontrolado. Quiero añadir que si para muchos ha sido una sorpresa el éxito de Areta en longitud y para mí no, en absoluto, hasta tal punto que me atrevo a asegurar que si durante toda la temporada hubiese orientado su preparación hacia esta especialidad, su marca actual estaría por arriba de los ocho metros. Areta, sin haberse dedicado a ello es un hombre de 10'6 en cien metros. Ejercitándose en esto, con su maravillosa elasticidad, cogiendo algo más de potencia Areta puede ser un hombre de 10'4 en cien metros y más de ocho metros en longitud.

—¿Cómo califica la actuación de Sola?

—Magnífica. En una especialidad tan esquiva, por tradición para el atleta español, se clasificó finalista igualando su record nacional, colocándose en el cómputo final en el 15 lugar. Hay que tener en cuenta, además, que volvió a rebasar el 4'60 en la final, sin que se le dieran válido. Una decisión incomprensible la del juez-árbitro, ya que como pudo ver todo el mundo el listón no cayó al suelo. Una prueba de que las cosas no estaban claras es que al hacer mi denuncia por escrito en el mismo estadio, acordaron denegar mi petición, pero me devolvieron los mil yens que había de depositar de fianza, siendo así que cuando una denuncia no se considera justa, automáticamente se pierde la fianza.

—¿Cree que Sola hubiese logrado una importante mejora, de continuar?

—Tal como estaba, de fuerzas y moral, es muy probable, casi seguro que hubiese pasado el record nacional de 4'60 y eso hubiese sido un éxito realmente extraordinario.

—Sigamos con los saltadores, Garriga...

—Garrida, con sus 19 años y su corta experiencia atlética se ha clasificado el 21 entre los mejores saltadores del mundo. Su salto de dos metros, tres centímetros es una hazaña que hace un par de años nos hubiese parecido a todos un cuento de hadas protagonizado por un atleta español en una competición olímpica.

—Para muchos, Garriga es el atleta de mayor porvenir en el concierto español. ¿Comparte esta opinión?

—Yo lo único que puedo asegurar es que se trata de un auténtico «fuera de serie» en salto de altura. Su elasticidad e impulso final en el salto le catalogan como tal, y, desde luego, si continúa su proceso normal, es nuestra más firme esperanza para Méjico.

ARITMENDI, RIVAS...

—Sobre Aritmendi, continúa, sin transción. De Hoz, discrepo de los que sostienen que de haber participado en otra serie hubiese conseguido clasificarse. Al hablar así se basaban en las marcas, más bajas, conseguidas en esas series, pero ignorando que nuestro atleta carece de velocidad y en la recta final hubiese sido rebasado fácilmente. Se clasificó cuarto en su serie y sólo pasaban a la final los tres primeros. Le ganaron esos tres por su mayor velocidad final. Sin embargo, con su marca de 14'5, Aritmendi dejó constancia de su valía y el público lo entendió así, premiándole con fuertes aplausos, sobre todo en la última vuelta y de haber continuado la prueba 500 metros más, él se habría clasificado. Pero Aritmendi cumplió bien, aunque yo considero que este chico, enfocado hacia el marathón, podrá brindar días de auténtica gloria al atletismo nacional.

RIVAS..

—Bueno, éste es un caso aparte y merece explicarse como tal. La Federación Española, en su día sometió a la Delegación Nacional unas normas para seleccionar el equipo olímpico, fijando unas marcas mínimas. Hemos de confesar que nuestras esperanzas eran, entonces, de que sólo un par de ellos o tres a lo sumo podrían lograr ese tope. Rogelio Rivas logró la mínima exigida, a principios de temporada. Luego, una serie de lesiones impidieron que pudiese repetirla, pero a la hora de ir a Tokio él estaba en plenitud física y moralmente nadie podía negarle el derecho a participar. En la pista, el disparo del juez le sorprendió cuando basculaba hacia atrás y ya hizo toda la carrera desacompasado. Pero yo estoy plenamente convencido de que Rivas volverá a hacer 10'4 aunque particularmente opino que debe ascender a 200 y 400 metros.

—Aguilar ha sido la única y auténtica decepción del atletismo español en esta Olimpiada y habrá que ir pensando que no sirve para utilizarle más que en aquellos encuentros en que los puntos no sean decisivos para España. Un atleta de su categoría, clasificado con todo derecho, no puede acudir a una Olimpiada para retirarse en el estadio. Hay que acabar como sea y si merced al esfuerzo, cae en la misma pista, habrá caído con gloria en vez de optar por una postura vergonzosa, incluso para sus mismos compañeros. En la prueba de cinco mil, participó sin ningún espíritu, como la prueba decepcionante marca, con más de veinte segundos sobre su record en la distancia. Repito que en lo sucesivo, y admitiendo que es un auténtico «fuera de serie» habrá que prescindir de él y digo esto con pena admitiendo además que para mí, en mi calidad de seleccionador, será la papeleta, al tener que dejar fuera del equipo español a un atleta con cualidades físicas y técnicas para brindar estupendas victorias. Pero, en atletismo como en cualquier deporte, hace falta algo más que cualidades y la técnica y eso no lo tiene Aguilar...

—Se habló, en Tokio, de la conveniencia de una «repesca» en los casos de Haro y Sánchez Paraíso...

—Ya he dicho cuál fue la postura de la Federación en este caso. Esos dos atletas mencionados, en efecto, estaban en una forma extraordinaria en vísperas de la Olimpiada, pero no lograron la marca mínima que estaba fijada.

UNA OLIMPIADA INOLVIDABLE

La charla concluye, aunque no es fácil acabar una conversación con Juan Manuel de Hoz cuando el tema gira alrededor del atletismo. Pero no hay más remedio, aunque antes, nuestro interlocutor, nos ofrezca unas impresiones generales sobre el certamen atlético del Estadio Nacional de Tokio...

—Ha sido una Olimpiada inolvidable, que dudo mucho pueda superar nadie, jamás. En cuanto a organización, instalaciones y demás, perfecta. En el orden deportivo, la lluvia restó brillantez a determinadas pruebas, pero la exhibición de los fabulosos atletas de Estados Unidos, el ejemplo de Polonia, de Gran Bretaña, siempre fiel a su tradición en competiciones de este cariz, creciéndose sus atletas hasta límites increíbles, cuando se trata de defender los colores patrios, serán recuerdos imborrables para cuantos estuvimos allí.

—¿Y en el plano individual?

—Soberbio, fantástico, Bob Hayes al que pronostico un 9'8 cuando encuentre unas condiciones climatológicas normales, con viento de 1'8, por ejemplo. Carr, maravilloso, también, al que veo como futuro recordman mundial de 400. Swell, poderoso, fantástico...

(Exclusiva para Pyresa)

OLEOS, LITOGRAFIAS, CUADROS PARA DECORACION, EN I. G. DIARIO-DIA

¿TIENE VD. MÁQUINA TRICOTOSA?
Si la tiene, no deje de visitar
LOS ALMACENES PORTUGUESES
"monteiro"
donde encontrará la mejor colección de lanas extranjeras para tejer a mano y a máquina:
ESCOCESA, AUSTRALIANA, PAPILIO, MOQUETTE, SCOTT, FOOTING, SHETTLAND, etc.
LEAKRIL
en lindos colores garantizados
VENTAS AL PESO, AL POR MENOR
se envían muestras a provincias
Montera, 22 - 2.º Piso - Tel. 231 90 79 • MADRID - 14

VEA Y OIGA EL PROGRAMA CON
Inter
INTER

T.V.E. PROGRAMA PARA EL DIA 6

1'00: Avance de telediario; 1'03: Cristina. Telefilm; 1'30: El mundo en que vivimos. Secuencia.

SOBREMESA.—2'00: Sonría, por favor; 2'50: En antena. Entrevista; 3'00: Telediario; 3'20: Punto de vista; 3'30: El capitán veneno (capítulo V); 3'50: Revista para la mujer; 4'00: Dick Powell. Telefilm; 5'00: Final.

NOCHE.—7'00: Avance de telediario; 7'03: Inglés para todos; 7'30: Geografía de la cultura; 7'55: Información cultural; 8'00: Foro TV; 8'30: Lección de ocio; 8'50: Dibujos animados; 9'00: ¡Pobre diablo!; 9'30: Edición especial; 9'45: Telediario; 10'00: Siete-siete. Telefilm; 11'00: Mañana puede ser verdad: «Los bulbos»; 12'00: Telediario, despedida y cierre.

HUGO KOBLET en estado de coma

Se le hizo una traqueotomía

Uster (Suiza), 4.—El famoso corredor ciclista suizo, Hugo Koblet ha sufrido hoy una traqueotomía en un intento de salvar su vida, después del accidente de carretera que sufrió ayer.

Poco después, Koblet entraba en coma en el hospital cantonal de Zurich.

Los médicos del hospital informan que pidieron el auxilio de un especialista, quien realizó una incisión en la garganta de Koblet y una operación de menor importancia en el cerebro con el fin de conseguir un diagnóstico exacto sobre la lesión cerebral del corredor.

Añadieron que se tienen pocas esperanzas de que Koblet pueda recuperarse.—Alfil.

Confecciones y Tejidos Alta Calidad
Trincheras y gabardinas, marcas acreditadas
CASA MARTIN
Mayor, 86. — Teléfono 2296
PALENCIA

Entrenamiento de la Selección "B"

Madrid, 4. — Esta tarde se entrenó en el Metropolitano la selección «B» de fútbol. Quince jugadores, de los 18 convocados por el seleccionador señor Villalonga, ya que no pudieron acudir a la convocatoria Grosso, Uriarte y Rogelio, por estar lesionados.

El entrenamiento consistió en un partido de fútbol contra un equipo del Rayo Vallecano. El encuentro duró una hora, estando dividido en dos tiempos de treinta minutos cada uno.

Venció el Rayo por tres goles a uno. Marcaron por la selección en el primer tiempo José María y por el Rayo Gullón y Lasheras y en el segundo tiempo Lasheras.

La selección «B» formó así: Fernández (Reina); Arnal, Gallego, Calpe; Tejada, Pepín; Ufarte, Santos, Ansola (Arieta II), Luis y José María.

Rayo: Reina (Fernández); Paquito, Flores, Coruera (Castellanos); José Luis, González; Gullón (Zapata, Morilla, Arieta II (Ansola), Lasheras y Felines.

Los porteros de la selección, Fernández y Reina, alternaron con ambos equipos, como Ansola y Arieta II, jugando un tiempo con el Rayo y el otro con la selección.

El partido no ha tenido brillantez, acusando la selección falta de acoplamiento en sus hombres. Puede resumirse la situación actual de esta selección diciendo que hay jugadores, pero no hay equipo. El seleccionador nacional confirmó esta circunstancia, afirmando que para buscar esa conjuntación se juegan precisamente estos partidos de entrenamiento.—Alfil.

MOSAICO DEPORTIVO

INGLATERRA DERROTO A GALES

Wrexham (Gales), 4. — Inglaterra ha derrotado a Gales por 3-2 en su vigesimotercer encuentro internacional de seleccionados menores de 23 años, de fútbol, partido disputado ante unos 15.000 espectadores.

El primer tiempo terminó con empate a un tanto.

El partido se jugó con lluvia fina y temperatura baja, y fue arbitrado por el escocés Webster.

Los tantos fueron marcados por Blore (minuto 23), favorable al País de Gales; Chivers en el minuto 30, que empata para Inglaterra; Tabling (minuto 77) marca el 2-1 favorable a Inglaterra; vuelve a empatar el galés Rees (minuto 83) y obtiene nuevamente Tabling el gol definitivo del triunfo inglés en el minuto 84 del partido.—Alfil.

COPA DE EUROPA

Amsterdam, 4.—El DWS. de Amsterdam, ha derrotado estrepitosamente, por cinco a cero al SKI Og Lyn, de Oslo, en encuentro de ida de los octavos de final de la Copa Europea de Campeones de Liga.

En el descanso el DWS vencía ya por dos a cero.—Alfil.

EL GLASGOW ELIMINA AL ESTRELLA ROJA DE BELGRADO

Londres, 4.—El Glasgow Rangers, de Escocia, ha derrotado (y eliminado de la Copa de Europa de Campeones de Liga), al Estrella Roja de Belgrado, por tres tantos a uno. Este tanteo final resuelve el desempate entre ambos encuentros, igualados después de los dos primeros partidos.

En el descanso los escoceses ganaban por 2-0.—Alfil.

EMPATE DEL BENFICA EN GINEBRA

Ginebra, 4.—En partido de ída correspondiente a los octavos de final de la Copa Europea de Campeones de Liga, el equipo suizo Chaux-De-Onds, y el portugués Benfica han empatado a un tanto. En el descanso ya existía el empate.—Alfil.

COPA DE CIUDADES DE FERIA

Budapest, 4. — El Ferencvaros ha derrotado al Wiener Sportklub austríaco, por dos goles a uno, en partido de fútbol correspondiente a la segunda vuelta de la Copa de Europa de Ciudades de Feria.

El primer tiempo terminó con empate a un gol.

En el primer partido, jugado en Viena, el Wiener ganó por un gol a cero, por lo que se produce después del resultado de hoy empate en el tanteo, obligando a jugar un tercer partido de desempate.—Alfil.

¿UN MONUMENTO A LOROÑO?

Bilbao, 4.—Vuelve a la actualidad el proyecto de dedicar un monumento al ciclista bilbaíno en general, personificado en Jesús Loroño.

La idea a partido de la Peña Sagarduy de Galdácano, constituida en su mayor parte por amigos y admiradores de Loroño. Se pretende que el monumento sea erigido por suscripción popular.—Alfil.

NUESTRA QUINIELA

1.	Levante - Las Palmas	1
2.	Oviedo - Valencia	1
3.	Sevilla - Coruña	1
4.	Córdoba - Betis	1-X
5.	R. Madrid - Barcelona ...	1
6.	Español - At. Madrid ...	1-X-2
7.	Elche - Zaragoza	1-X-2
8.	At. Bilbao - Murcia	1
9.	Celta - Gijón	1-X-2
10.	Sabadell - Orense	1
11.	U. P. Langreo - Burgos ...	1
12.	Onteniente - Valladolid ...	1
13.	Granada - Huelva	1-2
14.	Cádiz - Mallorca	1

Reservas:

1.	Santander - Badalona ...	1
2.	At. Ceuta - Hércules	1

Cuarenta millones de pesetas importará la construcción del Instituto Nacional de Educación Física

Su capacidad de alumnos en las distintas especialidades será de cuatrocientos cincuenta.

Entre sus ingresos figura una participación en las "quinielas"

Anejo al Instituto funcionará la Escuela de Medicina Deportiva.

Cuatro cursos para el título de profesor y dos para los instructores

por J. GONZALEZ MOLPECERES

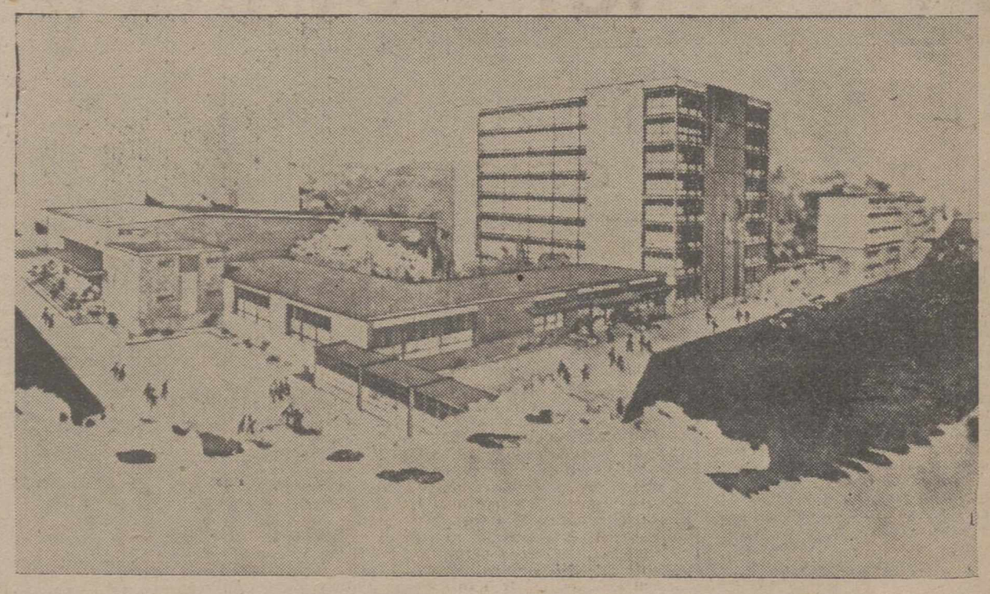

Proyecto del Instituto, con las edificaciones anejas.—(Foto EUROPA PRESS)

La formación pedagógica y técnica del profesorado de educación física y de los entrenadores deportivos era un problema latente, resuelto por la Ley de Educación Física, de 23 de diciembre de 1961. Esta, en su artículo décimoquinto, preveía la creación de un Instituto Nacional de Educación Física. Recientemente se ha aprobado el Estatuto de dicho organismo, el cual se puede decir que está ya en fase de construcción, pues el pasado 27 de septiembre se falló el concurso de adjudicación de obras, que comenzarán en fecha próxima. Aneja al Instituto funcionará la Escuela Nacional de Medicina Deportiva.

TITULOS EN DIVERSAS ESPECIALIDADES

El Instituto tiene como fines la formación de educadores especializados en las actividades y técnicas deportivas, así como fomentar la investigación científica y cultural en todo lo relativo a estas disciplinas. El Instituto expedirá los siguientes títulos: Profesor de Educación Física y Deportes, Instructor de Educación Física y Deportes, Entrenador deportivo y Maestro-Instructor en Educación Física.

El curso de Profesor de Educación Física y Deportes constará de cuatro años escolares. Se exigirá a los aspirantes estar en posesión del título de Bachiller Superior o equivalente. El de Instructor de Educación Física y Deportes se compondrá de dos cursos y se exigirá el título de Bachiller Elemental o similar. En ambos casos, los aspirantes tendrán que aprobar un examen de ingreso en el Instituto, en el cual habrá de superar pruebas de tipo fisiomédico, de aptitud físico-deportiva y de capacidad teórica. Los títulos de Entrenador Deportivo y Maestro-Instructor en Educación Física se concederán en cursillos de especialización, y en el caso de los Maestros-Instructores, se tiende a que los asistentes estén en posesión del Título de Maestros Nacionales de Primera Enseñanza, lo que contribuirá a dar una mayor formación para el desarrollo de sus funciones a los graduados en Magisterio. Todos los títulos serán expedidos por el Ministerio de Educación Nacional.

ANTECEDENTES

Instituciones similares funcionan en muchos países, dada la importancia que se concede a la Educación Física en todo el mundo. En España, hasta ahora, la labor de preparar a estos profesores estaba repartida entre tres organismos: La Academia de Mandos José Antonio, la Escuela Militar y la Facultad de Medicina. Seguirán funcionando como hasta ahora, y los títulos por ellas expedidos se consideran con validez oficial. El Instituto tiene actualmente en estudio su plan de asignaturas que, seguramente, no diferirá en mucho de las citadas entidades.

SU EMPLAZAMIENTO: CIUDAD UNIVERSITARIA

El Instituto estará situado en un terreno de 155.318 metros cuadrados, cedido por la Junta de Gobierno de la Ciudad Universitaria de Madrid, constará de un edificio central y de otros anejos, entre los cuales estarán la Escuela Nacional de Medicina Deportiva, una piscina olímpica de 50 metros de largo por 25 de ancho —una de las mayores de Europa—, una piscina cubierta y una pista polideportiva, que se proyecta sea cubierta también.

De momento, se construirá el edificio central, en el cual estarán albergados los servicios administrativos, seis aulas, con un promedio de sesenta plazas cada una, (el Instituto está previsto para un total de 436 alumnos, entre internos y cursillistas incluídos los de la Escuela de Medicina Deportiva). El presupuesto, ya firme, de este edificio, con algunas dependencias agregadas (gimnasio y viviendas para alumnos), es de 39.013.915 pesetas, y deberá estar terminado en el plazo de catorce meses. También se construirá en esta primera fase la piscina olímpica, cuyo presupuesto de contrata se aproxima a los once millones de pesetas

POSIBILIDADES DE LOS TITULADOS

Los que alcancen cualquiera de los títulos mencionados en el Instituto quedarán capacitados para ejercerlos en cualquier centro de Enseñanza Media o Superior. En el primer caso, para la Enseñanza Media, será el Frente de Juventudes quien ejerza el control de puestos. Para la Enseñanza Universitaria, el SEU.

REGIMEN ECONOMICO

El Instituto depende directamente de la Delegación Nacional de Educación Física y Deportes, en cuyo presupuesto figurará una cantidad destinada a él. Percibirá también el diez por ciento de las cantidades percibidas por las Diputaciones Provinciales en concepto de participación en las Apuestas Mutuas, así como los créditos que, a este fin, pueda recibir.

LA ESCUELA DE MEDICINA DEPORTIVA

Encuadrada en el Instituto funcionará la Escuela Nacional de Medicina Deportiva, con la misión de enseñanza a investigación médico-deportiva. Su plan de estudios será aprobado por el Ministerio de Educación Nacional, que estará representado en los exámenes de reválida.

No se conocen aún los nombres de los posibles profesores de ambos centros. Se pretende que sean españoles, pues se estima que en España hay suficiente número de personas suficientemente preparadas en el terreno de la Educación Física como para ejercer una función docente y formativa de los futuros profesores en esta materia.

«EUROPA PRESS»

M.C.D.2022

PANORAMICA DEL MUNDO
A TRAVES DE NUESTROS CRONISTAS

¿Qué espera ALEMANIA de Moscú?

Si KRUSCHEF fue malo sus sucesores pueden ser peores

Bonn. — (Crónica especial para Agencia «Fiel-DK», por K. W. Beer).

Junto con Pekín y Wáshington, Bonn tenía sobradas razones para interesarse por la causa en el Kremlin de Kruschef, pues la política de Moscú sobre Alemania llevaba, de forma inconfundible, la firma de Nikita. Ciertamente, no ha sido una política muy agradable para Alemania. En tanto que en todo el ancho mundo se consideraba a Kruschef como el representante de la línea de coexistencia pacífica, su política frente a Alemania era de franca hostilidad.

La visita a Bonn, que desde hace unos meses deseaba hacer Kruschef, hubiera debido estabilizar su tesis, sistemáticamente sostenida, de la triple división de Alemania. Para Alemania se planteaba el caso de Kruschef como primer paso necesario para cambiar el rumbo de la política de Moscú en su intento de normalizar lo absolutamente anormal.

Con esto parecería deducirse, pues, que para los alemanes cualquier otro dueño del Kremlin sería mejor recibido, que el caído Kruschef. Sería una conclusión falsa, pues en el sistema soviético no se cambió de personas para beneficiar a otros pueblos, sino porque el propio sistema amenaza rotura. Entre las razones que se van conociendo como causantes de la caída de Kruschef no aparece, naturalmente, el que mantuviera una política blanda en relación con el problema alemán. Los nuevos señores del Kremlin estaban disgustados, al parecer, con los intentos de independencia de los países del bloque de Varsovia, excepción hecha de la República Democrática Alemana, es decir, la zona de Alemania bajo la ocupación soviética. De esto se saca la conclusión que la política de Kruschef de tolerar el régimen de Ulbricht no sólo será respetada, sino que será forzada.

El régimen de Ulbricht puede, incluso, dar por descontado que será mejor mirado por los nuevos amos del Kremlin que por Kruschef. Desde hace algunos años, Ulbricht viene persiguiendo la firma de un tratado de paz separada con Moscú, y, unido a ello, la total desesperación de Berlín Occidental como bastión de Occidente en medio de la zona de ocupación soviética. A Kruschef se le había ocurrido reducir los radicales deseos de Ulbricht mediante dos ataques desde Moscú. Con su ultimatum sobre Berlín de 1958, se pretendía convencer a Occidente de una muerte lenta de la libertad de Berlín. Con el muro de 1961 se adoptó una drástica medida para apuntalar la economía de la Zona, al evitar que se le fugase la mano de obra.

El ultimátum sobre Berlín y la construcción del muro de la vergüenza son los dos signos externos de la política de Kruschef respecto a Alemania. Para los alemanes suponen dos serios ataques contra la unidad de su patria. Para los soviets pueden ser acciones que, a la larga, se vuelven contra el prestigio de Moscú a los ojos de la opinión pública.

El nuevo ministro del exterior inglés

Gordon Walker, es el único miembro del gobierno laborista con experiencia ministerial

En las pasadas elecciones fue derrotado por su contrincante y ha dejado de pertenecer al Parlamento

Pudo ser jefe del partido laborista, pero se retiró en bien del partido

Por SIMON KAVANAUGH

El ministro de Asuntos Exteriores británico, Patrick Gordon Walker, es el único ministro en el nuevo gabinete laborista de Harold Wilson, con experiencia ministerial. Estadista formado en Oxford destaca por sus razonados argumentos, y su sentido del juego limpio.

En pocas palabras, es un hombre que hará una buena labor en cualquier clase de trabajo, pero poco apto para dominar la escena internacional.

Hace 21 meses, poco después de la muerte de Hugh Gaitskell, este modesto y moderado personaje tuvo una buena oportunidad para erigirse en jefe del partido laborista. Había sido íntimo de Gaitskell, más que ningún otro y como tercer hombre pudo haber roto el punto muerto de la elección entre Harold Wilson y George Brown.

Para cualquier otro político la tentación de probar su oportunidad hubiera sido irresistible. Sin embargo, no lo fue para Gordon Walker, quien dejó su ambición personal a un lado y dijo que no presentaría su candidatura para la jefatura porque creía que lo que más convenía a los intereses del partido era la lucha entre dos hombres solamente.

No era esta la primera vez que Walker había elegido quedarse a la sombra en su poco egoista carrera política. Fue un día triste cuando su partido ganó las elecciones, pero él mismo perdió su escaño parlamentario.

Walker fue vencido por un conservador local que hizo campaña racial en un distrito donde había habido la presión de 7.000 personas de color.

"Fue una sucia campaña, diría después al saberse derrotado. Y muchos conservadores y socialistas estaban de acuerdo con él. El primer ministro Wilson rápidamente puso en claro su actitud nombrándole ministro de Asuntos Exteriores de su gabinete, aunque no fuera miembro del Parlamento.

Gordon Walker es probablemente el más digno de confianza lugarteniente que tiene Mr. Wilson, aunque ellos hayan diferido en el pasado en cuestiones de estrategia política. Ambos fuman en pipa y son vecinos en el barrio de Hampstead Garden. Ambos iniciaron su carrera política en el Gobierno laborista de Clement Atlee en 1945, siendo entonces los más jóvenes ministros.

PUEDE SER CONFUNDIDO CON UN CONSERVADOR

Gordon Walker, de 57 años, padre de cinco hijos, cuya esposa nació en Jamaica, fue educado en la India donde su padre, escocés, era juez. Su formación era pues del tipo socialista. Recientemente al morir su madre heredó 20.000 libras esterlinas, es decir 3.360.000 pesetas, y entonces alguien dijo que «Podía ser confundido con un conservador».

Cuando era un niño fue enviado a la escuela preparatoria en Inglaterra, estudiando después en Wellington, la escuela dedicada a la educación para futuros oficiales del ejército. Ganó una beca para Oxford pero no pudo obtener los honores finales. No obstante se graduó en su colegio cuando contaba 23 años de edad. Gordon Walker se dedicó al socialismo en 1930 después de pasar un año en Alemania. Con horror asistió a la subida al poder del partido nazi y la derrota de los socialdemócratas por los comunistas.

De regreso en Inglaterra comenzó su carrera política. Entre 1933 y 1939 efectuó varias visitas a Alemania para mantener contactos con los grupos supervivientes de socialistas alemanes.

En 1935 fue candidato laborista por la ciudad de Oxford y si bien fue derrotado, su actuación hizo aumentar el número de votos laboristas. Al sobrevenir la guerra mundial trabajó en la sección alemana de la BBC realizando una intensa campaña de propaganda con el fin de obtener la confianza de los trabajadores alemanes.

Fue elegido para el Parlamento por Smethwick en 1945 e inmediatamente fue secretario privado parlamentario de Herbert Morrison. Poco después era nombrado subsecretario de Relaciones con la Commonwealth.

En este último puesto Gordon Walker demostró su genio para el manejo de negociaciones difíciles. Mientras ayudaba a la India para convertirse en país independiente persuadió a Nerhu para que permaneciera dentro de la Commonwealth. Su sentido y su capacidad durante este período fue ampliamente reconocido y fue nombrado ministro de Relaciones con la Commonwealth en 1950. Fue objeto de duras críticas por el asunto de Seretso Khama. Khama, cabecilla de los bamangwuta, de Bechuanalandia, se había casado con una mujer blanca, y para calmar los ánimos de su tribu, Gordon Walker determinó su exilio.

Sumergido, en los asuntos africanos durante la campaña electoral de 1951, la mayoría que tenía por su distrito de Smethwick comenzó a declinar. Sin embargo, en la oposición apoyó a Gaitskell atacando el decreto de inmigración de la Commonwealth sabiendo que en ninguna parte era tan popular como en su propio distrito donde había una población de 7.000 personas de color.

EL RELOJ DE ORO DE KRUSCHEF

Gordon Walker está enterado de la política exterior y ha tenido en el pasado varias entrevistas con responsables rusos y con la Administración Johnson. Junto con Harold Wilson celebró reuniones con Kennedy y con Kruschef. Este último le regaló un reloj de oro. Pese a ello, los próximos meses serán difíciles para él.

El partido laborista ha manifestado su pretensión de negociar el acuerdo de Nassau para la venta de proyectiles americanos a Inglaterra. Si Inglaterra cancelase sus órdenes de compra de submarinos polaris americanos, es evidente que los Estados Unidos pedirían compensación al acuerdo que implica 71 millones de libras esterlinas, es decir, doce mil millones de pesetas.

Gordon Walker tendrá que hacer frente a una fuerte presión americana para aplazar la independencia de la Guayana Británica, ya que los Estados Unidos temen que pudiera convertirse en otra Cuba.

Otra de las cuestiones inglesas será presionar y apoyar para que la China roja sea admitida en las Naciones Unidas.

Otros problemas que afectan a Gordon Walker en su nuevo puesto serán:

CHIPRE: Inglaterra retiraría su contingente de tropas de las Naciones Unidas a menos que esta fuerza internacional de paz obtenga amplios poderes para intervenir por la fuerza y evitar las hostilidades entre griegos y turcos en la isla.

ADEN: Inglaterra debe mantener sus bases allí, pero el tratado militar del Golfo Pérsico debería ser revisado ya que un Gobierno laborista no puede aceptar «responsabilidades sin potencia» ya que «regímenes reaccionarios pueden protegerse detrás».

FRANCIA: Pese a tener un gran respeto y admiración por De Gaulle, Gordon Walker no puede estar de acuerdo con su concepto de una Francia dominando la NATO.

ALEMANIA: Debería tener participación en las armas nucleares, pero solamente en cuestiones de consulta con los Estados Unidos.

MERCADO COMUN: Considerar unas más estrechas relaciones entre los países de la EFTA y el Mercado Común.

Las semanas venideras no permitirán a Patrick Gordon Walker tomar tiempo para sus «hobbies» como son la lectura y escribir. Tendrá que plantear batallas tenaces. Walker es, sin embargo, un hombre capaz que se crece ante las adversidades. Su partido necesita hombres como él sobre todo si se pretende gobernar efectivamente con sólo una mayoría de cuatro escaños.

"Europa Press-London Express"

COMENTARIO INTERNACIONAL

JOHNSON y los demócratas seguirán dirigiendo los Estados Unidos

Por CARLOS RIVAS

Las victorias de los demócratas, con Johnson a la cabeza, es ya un hecho, y, por tanto, sobre esta victoria debe girar la política americana durante cuatro años. años que seguramente no serán nada cómodos para el mundo. Sea cual sea el resultado, positivo o negativo, de esta decisión electoral americana la realidad es que hay que someterse a ella y operar en consecuencia; teniendo en cuenta que los éxitos o los fracasos de esa gran potencia serán siempre éxitos o fracasos de todo el mundo libre, y, por lo tanto, a todos conviene que el presidente y su política afiance el poder de la unión y no debilite ninguno de sus resortes. Pero, por desgracia, este buen deseo no será compartido por las fuerzas de la dispersión, que intentarán sacar ilógicas consecuencias del triunfo de Johnson y especialmente de la derrota de Goldwater, tratando de interpretar torcidamente lo que ha podido ser consecuencia de las estructuras y maneras de ser de los americanos sin que, puedan ser ejemplo para otros lugares y pueblos absolutamente diferentes.

Ya es bien sabido, al margen de los apasionamientos específicos de una pugna electoral «a la americana» que con Johnson ha ganado la pacífica estabilidad de la vida americana en un ascenso próspero; mientras que Goldwater —lo que tácticamente es y ha sido negativo— ha sido derrotado en tanto planteó la batalla de las urnas mirando hacia la política universal y haciendo atracción de los inmediatos intereses de las amas de casa, de los pacifistas a toda costa de las rutinas diarias, y de las románticas nuevas fronteras, cuando ahora las fronteras verdaderas están cubiertas por las alambradas y guardadas por soldados arma al brazo.

Y ahí, en esa diferencia de visión universal, está el peligro. Porque puede ocurrir que se derive demasiado hacia lo interno y se dé un paso de lado a los problemas internacionales más agudos; en los cuales, pese a todo, está la suerte de los países libres y con ellos también, pero a su enorme poder, la suerte de los Estados Unidos.

Nada ha cambiado sustancialmente con el triunfo demócrata americano, pero sí, en cambio, es posible que una de las partes haya quedado debilitada para la acción, y precisamente cuando por la crisis de las grandes potencias marxistas se abrían puertas muy amplias para una acción severa y eficaz, beneficiosa para Occidente. Por lo pronto, y gracias a los juegos electorales, se perderán los momentos graves porque está pasando la política rusa, se les dará tiempo a los marxistas para reforzar la nueva situación y, hasta la China de Mao, podrá maniobrar con el peso de su bomba atómica, sobre el triunfo de «la comprensión» y el statu quo social americano.

Y, como anuncio de que el mundo sigue marchando cuesta abajo, he ahí que, en la misma jornada democrática y electoral que ha dado el triunfo a los demócratas, en Bolivia, menos democráticamente, se produce un golpe de Estado, con complicidades de estudiantes y comunistas, lo cual viene a restar fuerza y estabilidad al removido y peligroso espacio centro y sur americanos, a reforzar el castrismo y a abrir cabezas de puente que pueden ser utilizadas para nuevas filtraciones para la creación de nuevos núcleos de resistencia contra el orden y la paz.

¿Cuándo obtuviste tu carnet de conducir? No olvides que se trata de un documento sujeto a caducidad.

HERNIADOS

Su comodidad y seguridad la tiene usando el moderno obturador HERROT. APARATOS obturadores para HERNIAS y EVENTRACIONES, FAJAS, CORSES y PLANTILLAS ORTOPEDICAS. Especialmente construídos a medida para cada caso. VISITA EN PALENCIA, el día 9 de noviembre en el Consultoriio del Dr. D. Julio Ruiz García, calle Rizarzuela, núm. 24, de 10 a 1. GABINETE ORTOPEDICO HERROT, Glorieta Luca de Tena, 1. Madrid.—C. S. 19.056.

Los acontecimientos en la Unión Soviética

Suslof el «cuarto» hombre, pero... ¿quién está detras de Suslof?

Cuando el 14 de octubre, Suslof, el «demoledor» de Kruschef, se «atrevió» a exponer su famoso informe en la reunión de urgencia del Comité Central del Partido Comunista celebrada en Moscú, es evidente que antes ya se habían producido dos cosas. La primera, que era cosa decidida el apartar a Nikita Kruschef de la dirección y el mando del Partido Comunista. Y la segunda, que las esferas de Suslof estaban más que guardadas, porque, a su sombra, y tras su posición de tecnócrata, debía de encontrarse una gran fuerza, que solo podía hallarse en cualquiera de las facetas de los cuatro puntos de su exposición, pero... ¿dónde? Veremos de llegar a dicho punto, a desentrañarle, y seguiremos con el estudio de los acontecimientos.

Es el 19 de octubre cuando se registra el acontecimiento de recibir en Moscú, a los tres cosmonautas soviéticos, y, en todas estas ceremonias moscovitas, el orden de colocación de las efigies, tiene una gran importancia. Los grandes retratos de los «jefes», están colocados por este orden: Primero, Brezhnef, el secretario del Partido, al que sigue el «tecnócrata» Kosyguin, presidente del Consejo. El «eterno» Mikoyan, antes segundo por sumir Kruschef los dos cargos antedichos, ocupa esta vez el tercer lugar. Y como «cuarto» hombre de la URSS, después de dar un salto en el orden de colocación de jerarquías, viene, el supertécnico Suslof, al que siguen en orden de colocación, Podgorny, Voronof, Kirilenco, el exconsidente de Kruschef, Kozlof que en caída en barrena pasa del cuarto al octavo puesto, y en las posiciones finales, Polyanski y Chevernif, que completan las diez grandes efigies expuestas en fotografías, y... nadie, en absoluto, se asombra de la ausencia de Kruschef.

Al iniciarse la ceremonia, ante el Mausoleo a Lenin, es Podgorny el que inicia la recepción a las catorce horas. Declara abierto el acto, y Brezhnef, Kosyguin y Mikoyan ocupan los primeros lugares, y primero en cuarta posición, está Suslof, el famoso cuarto hombre de la URSS. Detrás, los otros. Pero «ese detrás» es simplemente aparente, porque no hay duda de que una gran fuerza, a lo mejor ausente en la Plaza Roja, —no se nota su presencia demasiado militar en la Plaza Roja—, es evidente que apoya, sostiene, y alentó antes a Suslof, en su paso, que ha sido, indudablemente, el principio de lo que puede llegar a ser este cambio de ahora. Se suceden los discursos, todos ajustados a la ortodoxia comunista, y, ni Kruschef, ni los cambios habidos, se tienen en cuenta para nada. Sin embargo, el observador curioso, el que se ha fijado en el cuarto lugar de Suslof, no deja de comentar una circunstancia: En las primeras horas de la mañana, colocados los retratos, Suslof era el «décimo». En su lugar, estaba Podgorny, y, rápidamente, poco antes de las doce horas, se hicieron los cambios. ¿Quién había ordenado hacer todo esto? ¿Eran órdenes de políticos? ¿Lo eran de militares? Sean de quien fueren, lo evidente es que se habían cumplido a rajatabla.

Empiezan a sucederse, a partir de estos acontecimientos, cosas desacostumbradas en la forma y proceder del comunismo de todas partes. Los partidos comunistas de Europa, primero el francés, y después el italiano, comienzan a solicitar aclaraciones sobre el «retiro» —algunos llaman «destitución»— de Kruschef. El italiano Pietro Ingrao llega a precisar que es necesario conocer las razones políticas para llegar a la «sustitución» del secretario general. Y a coro con estas «razones», desde Hungría el propio Janos Kadar, de acuerdo con el dirigente polaco Gomulka, no sólo reconocen los méritos de Kruschef, en su lucha contra el «stalinismo» y su acción por la paz, pues, si bien según es norma, expresan su sometimiento a Brezhnef y Kosyguin, dejan entrever la necesidad de una explicación.

Mientras, por otros conductos, se van perfilando causas. Pekín, que en los primeros momentos se consideraba como un motivo principal, se deja ya un poco de lado. La China Comunista, al registrarse la explosión atómica, se ve como lo que es: elemento de división. Ha ganado prestigio —no otra cosa—, y puede minar la influencia soviética en muchas partes. Otro problema, el de Alemania Oriental, y el proyectado Berlín Independiente, se deshace precisamente por una frase de Mijail Suslof, más que reciente, recentísima: «Nunca venderemos por una ayuda económica occidental a nuestros hermanos de la República de Ulbricht». Todo esto, y el suponer que Kruschef aspiraba a conseguir un acuerdo con la Alemania Occidental, tienen que ser rechazados también. Queda, sin género de dudas, el fracaso de la economía agraria de los soviets, pero tampoco es eso bastante después de las compras de trigo de Rusia a Canadá y Estados Unidos, operacion en la que hay que reconocerle los méritos al dirigente ruso. ¿Qué ha habido, pues, para que en esa forma se haya pronunciado el Comité Central del Partido Comunista, después de la exposición de Suslof, y con una decisión tomada en minutos, sin dejar, siquiera, que Kruschef se explayara?

Fue un informe militar, tajante, crudo y realista, lo que lanzó a Suslof a mover los hilos que inesperadamente convocaron a una sesión de urgencia del Comité Central del Partido Comunista. Este Comité no debía reunirse hasta el 15 de noviembre, pero durante el transcurso del pasado mes de septiembre, el exceso de libertad comunista, aunque fuere interpretada a su sentido especial, no sólo distanciaba a los satélites, sino que constituía un serio peligro. Los «Polaris», la «masa» china, la política de cerco precisamente político, también, y el que el monopolio del comunismo pudiera desaparecer de Rusia, obligó a los militares a entrar en acción. Suslof, que es un tecnócrata y no un político, tiene que comenzar a actuar. Por ello, como es norma y costumbre, para derrocar a Kruschef se va a emplear el mismo sistema que él empleara, contra Malenkof y Beria, y también contra los del «antipartido». La fórmula no es nueva, y sin duda los efectos de la misma no pueden hacer mella en el pueblo. ¿Es Suslof el que no quiere aparecer como primero? Quizás sea porque él mismo esté al tanto de que ninguno de los dos que van a asumir los cargos de Kruschef, Brezhnef y Kosyguin, gozan de popularidad. Esa popularidad es la contra que obligo, sin duda, a Suslof, a contar con un apoyo especial. A los generales de la URSS, ni las reducciones con respecto al Ejército, ni las referentes a la industria pesada, les han sentado bien. El Ejército ruso es en los soviets una fuerza de la que no puede saberse a dónde se inclina, pero es una fuerza innegable. Y Suslof ha actuado precisamente en contra de quien había provocado en esa fuerza cierto disgusto, que el periódico «Estrella Roja", órgano de los militares, no se había recatado en denunciar y criticar, y no hay duda de que por encima del Partido y del Gobierno, los generales rusos son mucha gente.

Sin embargo, lo desconcertante es el cambio que hacemos resaltar en el tercer párrafo de este artículo, cuando, situado en décimo lugar Suslof, se tuvo que ir rápidamente al cambio de las efigies, para situarle en cuarto lugar antes del acto de la recepción de los cosmonautas en la Plaza Roja. ¿Para qué? ¿Es que no se podía esperar? ¿Quién, o «quienes», al estar detrás de Suslof, no podían esperar a estos cambios de orden? ¿Y por qué fue Podgorny el que abrió el acto?

Es posible que de no haberse registrado las demandas de «explicaciones» de los Partidos Comunistas de Europa, y hasta la misma intervención de Mr. U. Thant, secretario general de las Naciones Unidas, quizás se hubieran producido «más acontecimientos en Moscú». Pero, no ha sido así. Suslof, si se quiere «hombre de paja» de los acontecimientos en la URSS, es hoy el «cuarto hombre», del que no cabe duda existe una gran fuerza que le sostiene, aunque, por lo que fuere, esa fuerza está contenida por los acontecimientos, o porque espere conseguir para Brezhnef y Kosyguin, una cierta popularidad muy difícil, mientras queda Mikoyan, reconocido hábil nadador entre dos aguas como el hombre del que no se habla, pero que parece el popular don Juan Bragas de Pipaon, el famoso político de «La Corte de Carlos IV», de uno de los Episodios Nacionales de Galdós.

José ESTEVE MARTI
(Exclusiva para PYRESA)

ESPAÑA EN AFRICA

Más de 60.000 millones de pts.-oro invirtió ESPAÑA en MARRUECOS

En nuestras provincias ecuatoriales se han construído más de 3.000 kilómetros de carreteras

España ha realizado en Africa una labor idealista y profundamente humanitaria, sin otra finalidad que la de cumplir su gran misión ecuménica y evangelizadora. Esta gran labor se ha hecho y se hace a costa de generosidades sin cuento, desorbitadas muchas veces para nuestras disponibilidades económicas.

Si con anterioridad lo misional y fecundo se vio obstaculizado ante las inquietudes de la política, al sobrevenir la paz, gloriosamente alcanzada por el Movimiento Nacional y su agregio Caudillo, acrece rápidamente este resurgir de nuestras provincias africanas y del entonces protectorado español en Marruecos.

España se puso en pie en el Llano Amarillo; pero cuando aún perduraban los rescoldos de la guerra española, estalló la segunda conflagración mundial, y Franco tuvo que afrontar una situación muy delicada para librar al protectorado que teníamos en Africa de los bandos beligerantes.

VEINTICINCO AÑOS DE PAZ

En 25 años de Paz, España ha surgido como el Ave Fénix de sus cenizas; pero, este resurgimiento, no ha quedado reducido al área de la metrópoli, sino que han sido las primeras beneficiarias nuestras posesiones africanas, incluído entre ellas el Protectorado marroquí.

Sin temor a equivocarnos casi podemos asegurar que España, desde 1909 invirtió en Marruecos más de 60.000 millones de pesetas-oro en obras públicas, sanidad, educación, comunicaciones y establecimientos asistenciales, creando instituciones modelos en su género para el resurgir del pueblo marroquí como tal pueblo.

Sirvan de ejemplo las numerosas escuelas primarias, institutos, escuelas normales, escuelas preparatorias de Bellas Artes, escuelas preparatorias de Trabajo y escuela politécnica.

Franco, en la inauguración del Instituto de Estudios e Investigaciones Hispano-Arabe, dijo: «No quedará ni el aduar más apartado sin escuela, asistencia social y ayuda agrícola», y años más tarde, el filósofo árabe Rhai, en uno de sus artículos publicados en la prensa mundial afirmaba: «En mi recorrido he visto confirmadas plenamente las palabras que solemnemente dijera Franco».

LAS PROVINCIAS AFRICANAS

Las provincias africanas de Sidi Ifni, Sahara Español, Fernando Poo y Río Muni, durante estos 25 años de paz, han sufrido una transformación tan alucinante, que sus detalles difícilmente cabrían en un artículo.

Sidi Ifni puede ser un espejo de cuanto se ha realizado a partir del Movimiento. Con una población de 50.000 habitantes, de los cuales residen en la capital 13.000, se ha hecho de ésta una de las poblaciones más bellas de Africa, con todos los elementos de las urbes más cuidadas: hospitales, escuelas, residencias, institutos, servicio escolar de alimentación y nutrición, bibliotecas, embarcaderos, etc.

En el Sahara, España llevó al desierto pan, trabajo, cultura y sanidad, creando hermosa ciudades como El Aaiún y Villa Cisneros, con arquitectura propia, de aspecto señorial, alegres y muy cómodas. Se partió de cero y hoy las escuelas, las viviendas decorosas, los hospitales se adentran en el interior a cientos de kilómetros, como lo atestiguan La Güera, Bir Gandus, Tichla, Auseder, Zug, Daora, Bojador y La Hagunia. Su extensión es de 280.000 kilómetros cuadrados y su población puede cifrarse en 30.000 habitantes.

Fernando Poo y Río Muni han modernizado sus cultivos, han hecho adaptación de nuevas plantaciones, se ha racionalizado la explotación maderera y, saltando por sus enormes distancias, se ha realizado una labor cultural, sanitaria y de comunicaciones realmente sorprendentes.

Las endemias han desaparecido. La lepra fue anulada mediante la instalación de la leprosería de Meconmeseng (Río Muni) y la aplicación masiva de los descubrimientos sulfonados. De tal forma es esto así, que en 1960, no quedaban sino 913 leprosos, los cuales procedían de naciones vecinas, no de nuestras provincias.

Fernando Poo es hoy «la joya del Océano» por su belleza incomparable y por sus excelentes servicios, dispensarios, hospitales, etc.

Las tripanosomias, la fiebre amarilla, el paludismo, y toda la endemocidad latente, se ha reducido a un número de casos completamente normales y esporádicos.

CULTURA, COMUNICACIONES Y Y FINANCIACION

En la bellísima capital de Santa Isabel, los muchachos se preparan en el Instituto «Cardenal Cisneros», que se fundó en 1942, en la Escuela del Magisterio y la Escuela de Agricultura Tropical, enviando a la Península a los alumnos más aventajados para ampliar sus estudios.

Respecto a las comunicaciones, se han construído tres mil kilómetros de carreteras y caminos, cifra que en aquellas latitudes revela por sí un esfuerzo gigantesco, si se tiene en cuenta que su firme ha de ser muy especial, para doblegar a la germinación arrolladora de aquellas latitudes. Por otro lado, más de 300 kilómetros de ferrocarriles de vía estrecha se extienden por los terrenos selváticos.

Para alcanzar los poblados esparcidos a capricho se han gastado centenares de millones. Fernando Poo y Río Muni son hoy las regiones más comunicados de la zona tropical africana.

Grupos experimentales de Santa Isabel y Muroba, en Fernando Poo, y de Evinayory, en Río Muni, estudian los mejores métodos de cultivos, y los mejores sistemas de explotación.

Una prueba elocuente del desarrollo de estas provincias lo da el crecimiento demográfico, un 2,6 por 100. Fernando Poo tiene 62.612 habitantes y Río Muni, 183.377.

El Estado español revierte en estas provincias cuanto ellas producen y, además, cubre el déficit para que estén perfectamente dotadas, empleando sumas del 48 por 100 del presupuesto total de las mismas. No se puede ser más generoso con ellas y, todo, si lo miramos desde un punto de vista puramente material, a fondo perdido.

Sus producciones —café de Fernando Poo, cacao, maderas de Río Muni, plátanos, palmeras de aceite y yuca— tienen un consumo asegurado con los mercados de la Península, sin prejuicio de las transacciones propicias y remuneradoras con otras naciones.

Es muy posible que de una forma más elocuente que en España mismo se puedan apreciar en las provincias africanas estos venturosos 25 años de Paz que, ahora, jubilosamente, conmemoramos todos los españoles.

CARLOS BRIONES
(Servicio exclusivo de PYRESA)

¡DUEÑA DE CASA!—Concede facilidades a tus doncellas para que acudan a las clases del Curso de Formación, que para ellas, organiza en este mes la Sección Femenina de F. E. T.

M.C.D.2022

NOTICIAS DE ULTIMA HORA

De Gaulle felicitó a Johnson

Con satisfacción acogió la Prensa francesa su triunfo

París, 5.—El presidente De Gaulle envió al presidente Johnson un telegrama de felicitación la pasada noche, —según se ha sabido hoy. El texto del mensaje, dice. "Tengo la absoluta confianza de que bajo su jefatura el pueblo proseguirá viviendo en el progreso, la paz y la prosperidad, como amigos y aliados del pueblo francés".

La prensa francesa ha acogido con unánime satisfacción la abrumadora victoria del presidente Johnson. El periódico "La Nación", dice en su primera página y en un editorial: "El pueblo americano, de profundas convicciones democráticas, ha escogido a su nuevo presidente prefiriendo la prudencia en vez de la aventura".

El diario "Figaro" dice también en un editorial de su primera página, que la victoria demócrata concede a Johnson un extraordinario aumento de poder para poder desenvolverse y maniobrar con libertad, aunque no pueda inspirar mucho optimismo en la mejora de las relaciones franco-norteamericanas. "Combat" dice que la votación en masa a favor de Johnson muestra en la presidencia la reencarnación de los símbolos representados por el ex presidente Kennedy.—Efe.

SENADO, CAMARA DE REPRESENTANTES Y GOBERNADORES

Wáshington, 5.—Los informes acerca de la situación de las elecciones norteamericanas, arrojan las siguientes cifras:

Senado: Demócratas, 67, un escaño aún no dilucidado. Ganan por lo menos un escaño los demócratas. Republicanos, 32.

Cámara de Representantes: Demócratas, 294. Republicanos, 240, un escaño aún sin decidir. Ganan 37 los demócratas.

Gobernadores: Demócratas, 33. Republicanos, 17. Ganan uno, los republicanos.—Efe.

Tras una campaña demagógica

(Viene de primera plana)

tinuidad ha sido refrendada ahora por una mayoría aplastante. Lo que es de desear es que, dentro de esta continuidad —que indudablemente es deseada por la mayoría de los norteamericanos— sepa el presidente encontrar los hombres y las soluciones para unos problemas de vital importancia para el mundo entero, y en cuya aparición y planteamiento no pocos opinan que Estados Unidos tuvo su parte de culpa.

Entre otros muchos aspectos de estas elecciones, hay algo que un periodista no puede dejar de recoger: el éxito de la magnífica organización con que los medios de información de este país descubrieron la noche de las elecciones. En un anuncio publicado hace días por una de las grandes cadenas de televisión y radio, se decía poco más o menos: "Si usted ve a algunos de los candidatos rodeados por numerosas personas, no piense que son precisamente admiradores suyos. Pudieran ser simplemente periodistas y técnicos de esta cadena", y aclaraba a continuación que, durante toda la campaña cada candidato presidencial o vicepresidencial ha sido seguido constantemente por veinte hombres de la citada red de televisión. Esto es sólo un ejemplo de la abundancia de medios —medios humanos y medios técnicos— con que las grandes empresas informativas de este país —pagadas, eso sí, por una carísima publicidad— sirve eficientemente a su público.

El "Network Election Service", a cuya formación y funcionamiento nos referimos en una crónica anterior, ha probado ser tan eficaz, que los resultados han ido siendo conocidos con hora y media de ventaja sobre las elecciones presidenciales de 1960. El centro colector para el Estado de Nueva York, funcionó en la enorme sala de baile del New York Hilton, donde mil trescientas personas recibían los resultados de todos los colegios electorales de este Estado, que eran transmitidos por teléfono. De forma parecida, funcionaron otros centros colectores en los diferentes Estados, y a su vez, en otro gran salón, el del hotel Edison, también de Nueva York, se recibían los datos de los centros colectores estatales, y eran desde allí transmitidos a las cinco grandes empresas que formaban el "Pool": las agencias A. P. y U. P. I, y las tres redes de A. B. C., C. B. S. y N. B. C.

Presenciar cómo estas tres cadenas pero muy especialmente la C. B. S., hacían llegar al público tales resultados y las propias predicciones hechas por cada una de ellas independientemente, constituía en sí mismo un espectáculo por muy poco interés que pudiera tenerse en las elecciones. La aparición en la pantalla de los resultados, tendencias y pronósticos hechos al segundo por los más complicados cerebros electrónicos, las informaciones y comentarios que, bajo la dirección del redactor jefe iban haciendo ante la pantalla los distintos comentaristas sobre aspectos, discursos de la elección, su marcha en las diferentes zonas, etc., y finalmente las conexiones y reportajes instantáneos desde todos los puntos de este país en los cuales iban apareciendo unos y otros candidatos o personalidades cuyas manifestaciones podían ser interesantes en estos momentos (el propio presidente Johnson se puso en determinados momentos los cascos del corresponsal de la C. B. S. en el hotel de Austin en que se encontraba y respondió a preguntas hechas desde Nueva York por Walter Cronkite, mientras en la pantalla aparecían simultáneamente interrogador e interrogado) todo ello repetimos, constituyó en sí mismo un alarde informativo que superó en rapidez, claridad y eficacia todos los precedentes anteriores.

Quizá los norteamericanos no sean mejores periodistas que los europeos, pero su magnífica organización y la abundancia de medios con que trabajan, les permiten cosechar éxitos tan resonantes como éste de que han sido protagonistas la noche última.

Rockefeller, en Madrid

(Viene de primera página)

nisterio de Asuntos Exteriores; el jefe del protocolo del Ministerio de Información y Turismo, señor Alvarez Estrada; y el primer secretario y encargado de Negocios de la Embajada de Estados Unidos en Madrid, señores Landau y Walker, respectivamente.

El señor Rockefeller se trasladó seguidamente a una sala del aeropuerto, donde hizo las siguientes declaraciones a un redactor de la Agencia Cifra:

—El pueblo de los Estados Unidos ha hablado y su decisión ha sido muy fuerte en favor del presidente Johnson. Todos están a su lado. El resultado, el triunfo demócrata, no se inclinó esta vez del lado de mi partido republicano. Pero creo que tenemos que estar más en contacto con el pueblo norteamericano.

—Mister Rockefeller como actual gobernador del Estado ¿cuál será su posición a partir de ahora?

—He defendido siempre el interés de mi partido. republicano junto a Goldwater. Ahora procuraremos restablecernos frente a la división que ha sufrido el partido. Es para mí un honor continuar sirviendo a mi Estado y al país norteamericano. Aun me quedan dos años en mi segundo mandato para continuar ocupando el actual cargo, de los ocho que son en total. Creo acertado el sistema de las elecciones, ya que es leal de acuerdo al voto popular.

—¿Cree que será fácil para su partido ocupar la posición que durante más de cuarenta años ha mantenido?

—Es posible. Procuraremos que esté en forma para las próximas elecciones presidenciales.

—Mister Rockefeller ¿por quién ha votado?

—Es un secreto, imposible de revelar. En nuestro país existe una antigua tradición de conservar esta decisión en el máximo secreto.

El gobernador sonríe ampliamente ante nuestra insistencia porque nos revele «su secreto» y dice:

—No lo conoce mi propia esposa ¿no es cierto? —preguntó a la señora Rockefeller.

—Sí. Es cierto. No conozco su decisión —contestó ésta.

El matrimonio Rockefeller manifiesta su contento por encontrarse en España. «Ese maravilloso sol de España» ¿dónde está?, se pregunta la esposa del gobernador. El temporal de lluvia en estos momentos descarga sus nubes sobre Madrid. Volvemos, en la breve conversación que mantenemos, al tema de las elecciones presidenciales.

—Señor gobernador, ¿el problema racial ha influido en las elecciones de forma decisiva?

—El «Blacklash», la nueva expresión para definir la oposición blanca a las ventajas de los negros, no ha surtido efecto.

—¿Se presentará, Mr. Rockefeller, a la candidatura presidencial de los Estados Unidos?

—Puede. Todavía hay tiempo para mí —contestó el gobernador en un tono de fino humor, que rubricó con una amplia sonrisa en un correcto castellano que, al despedirnos, nos confiesa ha aprendido en un instituto de idiomas. El matrimonio Rockefeller subió a un lujoso coche que les trasladó al hotel donde se hospedan. Esta tarde se proponen recorrer las calles de la ciudad para efectuar algunas compras, y en días sucesivos los Museos y alrededores de la capital.—Cifra.

Puskas sancionado con la suspensión de tres partidos

Madrid, 5.—Aunque el Comité Nacional de Competición de la Real Federación Española de Fútbol, no ha facilitado la correspondiente nota sobre los acuerdos adoptados en la última reunión, se sabe que el interior del Real Madrid, Ferenc Puskas, ha sido sancionado, con la suspensión de tres partidos oficiales, por insulto al árbitro del encuentro Betis-Madrid.

Por cuatro partidos oficiales se ha castigado a José Juan, del Hércules de Alicante, por agresión a un contrario.—Alfil.

La Cámara de Comercio de Westminster ofreció un almuerzo en el Club Español de Londres

Se hizo una exposición de los objetivos del Plan de Desarrollo en nuestro país

Londres, 5.—(Del corresponsal de Efe, Celso Collazo).

En el Club Español, se ha celebrado un almuerzo, ofrecido por la Cámara de Comercio de la ciudad de Westminster, al que asistieron, junto con el presidente de la misma, G. Cedric Watkisn, más de un centenar de representantes de las principales firmas comerciales e industriales de la ciudad, muchas de las cuales tienen carácter internacional.

Como invitados de honor, asistieron al banquete los señores don José María Agullo, en representación del consejero comercial de la Embajada de España, don Antonio Bueno, canciller de la misma, don Javier Clarande, presidente de la Cámara de Comercio hispanobritánica y los gerentes y administradores de las empresas españolas establecidas en Westminster.

Entre otras representaciones figuraban las de la "Shell-Mex" y de "BP", así como del "Board of Trade" o Ministerio de Comercio, del "Britihs Productivity Council", del "Export Council for Europe" y del "Export Credits Guarantee Departament", etc.

A los postres y hablando en nombre de su representado, señor Quintero Núñez, el señor Agullo hizo una detenida exposición de los objetivos del plan de desarrollo económico y social español, de las ventajas e incentivo que se ofrece a la inversión extranjera en nuestro país y del prometedor desenvolvimiento de comercio hispano-británico. Sus últimas palabras fueron acogidas con efusivos aplausos de toda la concurrencia.

Cerró el acto el presidente de la Cámara de Comercio de Westminster, quien hizo un cálido elogio de España, recordando que la conocía desde sus años mozos, cuando trabó también conocimiento con nuestro idioma. Tras agradecer la brillante exposición de nuestra situación económica, Mr. Watkins concluyó expresando su ferviente deseo y el de todos los presentes por el éxito del plan y por las crecientes relaciones amistosas y de negocios entre ambos países.—Efe.

Maniobras militares en Madrid

Comenzarán el próximo día diez del actual

Madrid, 5.—El próximo día 10, darán comienzo unas maniobras conjuntas de la guarnición de Madrid en la que tomarán parte, en un tema de doble acción, la División núm. 11 de Infantería y la División de Caballería.

El Ejército azul atacante, compuesto por la División de infantes, llevará la dirección Barcelona-Madrid para ocupar la capital de España y cortar sus comunicaciones por el Norte. La División de Caballería, encuadrada en el bando rojo intentará realizar una maniobra retardada, a partir del río Henares, que permitirá al mando propio establecer una posición defensiva apoyada en Sierra de Hoyos, río Manzanares, El Pardo, Alcobendas y río Jarama, que impida al bando azul la ocupación de Madrid, y posteriormente pasar a la ofensiva y restablecer los límites entre los dos «países» en la posición inicial del sistema ibérico.

Estos ejercicios militares se llevarán a cabo bajo la dirección del general de División, señor Castañón de Mena.

El bando azul estará a las órdenes del general de Brigada de Infantería, señor García Rebull. El bando rojo se desenvolverá a las órdenes del general de Caballería, señor Alos Herrero.—Cifra.

Audiencia general del Papa

Analizó importantes cuestiones sobre la suprema autoridad de la Iglesia

Ciudad del Vaticano, 4. — En la audiencia general celebrada hoy, Su Santidad el Papa se ha referido al concepto de la «suprema autoridad» en la Iglesia católica, que «se deriva del mismo Jesucristo».

«El Papa, como cabeza visible de la Iglesia, recuerda al mundo que existe una autoridad suprema», ha afirmado Pablo VI, y a continuación ha añadido: «Un ideal de autoridad tan alto e irrefutable no es aceptado de buen grado en un mundo contemporáneo influenciado por la mentalidad protestante y modernista».

A continuación Su Santidad ha descrito esta mentalidad diciendo: «Es la que niega la necesidad y la legítima existencia de una autoridad intermediaria entre el hombre y Dios, por lo tanto rechaza todo lazo externo y considerando al catolicismo como una religión autoritaria en contraste con los sentidos liberales y subjetivos que son los que informan nuestro tiempo».

«Ante la autoridad de la Iglesia —ha continuado Su Santidad— debemos comportarnos como ante Cristo, de cuya autoridad la de la Iglesia dimana».

El Papa ha terminado diciendo: «Por ello la autoridad de la Iglesia no es ni arbitraria, ya que no limita las conciencias, ni va contra la dignidad de la persona. Es por el contrario la manifestación de la caridad para la salvación de las almas».—Efe.

Nuevo gobierno de coalición centro-izquierdista, en Venezuela

Caracas (Venezuela), 5. — El presidente de la República de Venezuela, doctor Raúl Leoni, ha nombrado un nuevo Gobierno de coalición, centro-izquierdista, que le otorga una absoluta mayoría en ambas Cámaras del Parlamento de la nación.

En el nuevo Gabinete han quedado incluídos siete miembros del antiguo Consejo de Ministros que dimitió hace tres semanas para permitir que Leoni formase un nuevo Gobierno. Estos siete, con las carteras que desempeñan en el nuevo Gabinete, son los siguientes:

Gonzalo Barrios (Gobernación).
Leopoldo Sucre Figarella (Obras Públicas).
J. M. Siso Martínez (Educación).
General Ramón Florencio Gómez (Defensa).
Manuel Pérez Guerrero (Minería).
Ignacio Iribarren (Relaciones Exteriores)
Andrés Germán Otero (Hacienda).
Los nuevos ministros, son:
Luis Hernández Solís (Fomento).
H. Silva Torres (Trabajo).
Domingo Guzmán Lander (Sanidad).
Juan José Palacios (Agricultura).
Ramón Escobar Salo (Justicia).
J. González Gorrondona (Comunicaciones).—Efe.

Lotería Nacional

Dos millones de pesetas para el número 44.382, que se quedó en Madrid

Madrid, 5.—Números premiados en el sorteo extraordinario de la Lotería Nacional, celebrado hoy:

Premiado con 2.000.000 de pesetas, el número 44.382. Ha correspondido a Madrid.

Premiado con 500.000 pesetas, el número 18.754. Ha correspondido a Salamanca, Santa Cuz de Tenerife, San Sebastián, Valladolid y Madrid.

Premiado también con 500.000 pesetas, el número 54.857. Ha correspondido a Horta.

Premiados con 250.000 pesetas, cada uno de los siguientes números: 37.158, 23.856 y 36.315.

Premiados con 100.000 pesetas, cada uno de los tres siguientes: 6.399, 39.165 y 13.801.

Premiados con 50.000 pesetas cada uno de los siguientes números: 17.139, 38.642, 59.404 y 40.448.

Han sido premiados con 30.000 pesetas, los números terminados en 4.774 y 9.727.

Han sido premiados con 15.000 pesetas, los números terminados en 2.933 y 7.194.

Han sido premiados con 10.000 pesetas, todos los números terminados en 452.

Han sido premiados con 5.000 pesetas, todos los números terminados en 35, 30 y 36.

Además tienen premio de 60.250 pesetas los números 44.381 y 44.383 (anterior y posterior del gordo).

Premiados con 5.000 pesetas los números 44.301 al 44.400 (centenas). Excepto el primero (44.382).

Premiados con 5.000 pesetas, todos los números que terminen en 82.

Y, por último, tienen premio de 500 pesetas todos los números terminados en 2.—Cifra.

67.925.806 norteamericanos votaron el martes en el 98 por 100 de los Colegios

Esta cifra es inferior a la que se calculaba

Wáshington, 5.—Las pasadas elecciones presidenciales de 1964 han demostrado haber sido las mayores de la historia electoral de Norteamérica.

Los resultados del 98 por 100 de los colegios electorales del país, arrojan que un total de 67.925.806 norteamericanos han acudido a las urnas el pasado martes.

Los escrutinios aún pendientes se espera que eleven el balance final a una cifra superior a los 68,8 millones de votos que se obtuvieron en las anteriores elecciones de 1960.

El senador Barry Goldwater, derrotado en su candidatura presidencial, manifestó ayer mismo que podía haber conseguido mejores resultados si hubiese habido mayor número de votantes.

Aun en el caso de que estas elecciones de 1964 finalicen arrojando los 69 millones de votos, esta cifra es inferior a la que se previó de que unos 71 a 72 millones iban a acudir a las urnas.

La batalla por la presidencia en 1960, señaló que un 63,1 por 100 de la población había ido a votar. Pero las cifras pasadas indicaron que en 1960, al no figurar ninguna candidatura en la presidencia hubo más interés en cambio, por parte de los electores. A menos que los votos que faltan por recontar den mayor número que los que se espera, las elecciones del martes, estarán en un porcentaje por bajo de las de 1960.—Efe.

El próximo viaje a Brasil del Conde de Mayalde

Impondrá medallas de oro de Madrid a varios alcaldes

Madrid, 5.—Durante su próximo viaje a Brasil el alcalde de Madrid, Conde de Mayalde, impondrá sendas medallas de oro de Madrid a los alcaldes de Río de Janeiro, Sao Paulo y Brasilia. El acuerdo de concesión ha sido tomado por la comisión municipal de Gobierno, según manifestó el alcalde a los periodistas, con los que se reunió en las primeras horas de la tarde. Dijo que era tradicional en estos casos la concesión de la medalla de la villa.

El Conde de Mayalde saldrá en avión para Brasil el próximo día 10, a las dos de la madrugada, y regresará el 17, después de permanecer dos días en Río de Janeiro, dos en Sao Paulo y dos en Brasilia. Este viaje es consecuencia de la invitación que ha hecho el Gobierno brasileño al alcalde de Madrid y a su esposa, que le acompañará. Ya en el último Congreso iberoamericano de Municipios, celebrado en Lisboa, el Conde de Mayalde había sido invitado para recorrer alquel país, lo que no ha podido realizar hasta ahora, por diversas causas.—Cifra.

Concurso de locutores para T.V.E.

Se han presentado 451 aspirantes

Madrid, 5.—Al concurso de locutores-presentadores, convocado por Televisión Española, han sido admitidos 451 opositores, todos los cuales han aprobado el primer ejercicio.

Se han presentado más hombres que mujeres, aunque el número de plazas es igual para unos que otros. Abundan los opositores jóvenes; sin embargo participan aspirantes que rebasan los 45 años de edad.

Levante, es la región más representada en el concurso, después de la del Centro de España. — Cifra.

ADENAUER y ERHARD conferencian

Trataron de la entrevista con De Gaulle

Bonn, 5. — El ex-canciller Konrad Adenauer, jefe del Partido Cristiano Demócrata, en el poder, se ha reunido con el canciller Ludwig Erhard para tratar de la anunciada entrevista con el presidente De Gaulle.

El doctor Adenauer que saldrá para París el domingo, para ser recibido como miembro de la Academia Francesa de Ciencias, el próximo lunes, será recibido por el presidente De Gaulle en el Palacio del Eliseo.

El ex-canciller, de 88 años, dijo recientemente que intentaría laborar en el despejo de la atmósfera de las relaciones franco-alemanas, al tener nueva ocasión de hablar con su amigo personal y co-fundador del tratado de amistad franco-alemana.

El doctor Heinrich Krono, ministro de Asuntos Especiales, que ha asistido a la reunión de hoy entre Adenauer y Erhard, se hallará también presente en la entrevista del presidente De Gaulle con Adenauer. El doctor Krono, saldrá para París el próximo lunes, para condecorar al ex-ministro de Justicia francés, Edmond Michelet, con la Orden del Mérito Alemán.—Efe.

Tres billones de dólares se emplearon en la Ciudad Olímpica de Tokio

Fue clausurada en el día de hoy

Tokio, 5. — La ciudad olímpica de Tokio, que se inauguró el pasado 15 de septiembre y que alojó a más de 7.000 atletas y directivos de 94 países, durante los Juegos Olímpicos de Tokio, entre el 10 y 24 de octubre, ha sido clausurada hoy.

Mañana la ciudad olímpica alojará a 400 atletas paraplégicos procedentes de 23 países que celebrarán su «olimpiada» en sillas de rueda entre el 8 y 12 de este mes.

Los alimentos consumidos en la ciudad olímpica durante el período antes citado fueron los siguientes: Ternera, 340 cabezas; cerdo, 260 cabezas; cordero, 600 cabezas; pollo, 60.000 cabezas; huevos, 720.000; 480.000 botellas de leche; vegetales, 3.137.500 kilogramos.

La estafeta especial de Correos expidió 120.000 cartas, por un valor total de 30 millones de yens (83.100 dólares). De 2.120.000 entradas para la venta se utilizaron 1.920.000, por un precio de 1.850 millones de yens, equivalente a dólares, 5.245.000.

Cincuenta y ocho mil personas intervinieron con 11.131 en el comité organizador; 7.392 en las varias organizaciones deportivas; 9.000 miembros de las fuerzas de defensa; 4.000 del departamento de incendio; 16.000 policías y 10.000 boys scouts.

El coste de construcciones de las instalaciones deportivas, carreteras, ferrocarriles y metros, así como hoteles y otros gastos, alcanzaron la suma de tres billones de dólares.—Alfil.

Tres europeos muertos por los rebeldes congoleños

Elisabetville, 5.—Los rebeldes congoleños han dado muerte a tres europeos en la ciudad de Kimbombo, antes de retirarse frente al avance de las fuerzas gubernamentales, según indican informes radiados recibidos en Elisabethville.

Las unidades del Ejército Nacional congoleño ocuparon Kimbombo durante el día de ayer. El comandante de las mismas ha informado de que tres comerciantes belgas, Gustave Noel, Maurice Chantraine y otro hombre identificado como un tal Beckers, fueron asesinados por los rebeldes antes de huir.

Varios centenares de soldados congoleños, reforzados por trescientos mercenarios blancos, efectúan una ofensiva contra los rebeldes en la provincia de Maniema. Ayer se encontraban a 150 kilómetros de la ciudad de Kindu.—Efe.

LA SEÑORA

Doña Carolina Esguevillas Cantero

(Vda. de Santos Ruiz Aguado)

Falleció en Palencia el día 4 de noviembre de 1964

Después de recibir los Santos Sacramentos y la Bendición Apostólica de Su Santidad

D. E. P.

Sus desconsolados hijos Santos, Antonio, Carlos, Eusebio y Celia-Flora Ruiz Esguevillas; hijas políticas María Loreto Fernández Nieto, Josefa González Perdiguero y María-Africa Merino Ramírez; hermanos, hermanos políticos, nietos, sobrinos y demás familia,

Suplican a sus amistades una oración por el eterno descanso de su alma.

Funeral: Mañana día 6, a las nueve y acto seguido la misa de familia.
Iglesia Parroquial: San Lázaro.
Casa mortuoria: Casimiro Junco, núm. 1 (Barrio María Cristina).

Pompas Fúnegres «HONTIYUELO»

M.C.D.2022

Recuerdos viejos

HACE CINCUENTA AÑOS

NOTICIAS DEL DIA 6 DE NOVIEMBRE DE 1914

RELIGIOSAS.—Mañana dará principio, en la iglesia de Nuestra Señora de la Calle, el solemne novenario que la Asociación de Animas celebra anualmente en este mes, por los difuntos.

Por la mañana, a las once, se rezará la novena y a las seis y media de la tarde habrá rosario, novenas, sermón, que predicará el M. I. señor don Enrique V. Camarasa, canónigo magistral de Astorga y secretario de cámara de aquel obispado y responso cantado.

AUDIENCIA.—Mañana a las once tendrá lugar el juicio oral de la causa procedente del juzgado de Baltanás, contra tres encartados por el delito de robo.

Intervendrán como abogados don Juan Díaz Caneja, don César Gusano y don Manuel Tovar.

Y como procuradores, don Juan Melgar y don Tiburcio Polanco.

NIEVA.—En la parte norte de la provincia está nevando copiosamente, apareciendo ya los picos de las sierras cubiertos de nieve.

EXPLORADORES. — El próximo domingo se concentrarán los exploradores palentinos, a las ocho y media de la mañana, en el club, con todo el equipo y comida para el día, con objeto de formar y salir a oir misa.

Una vez terminada ésta, partirá la tropa con dirección al campamento de "La media luna", en las estribaciones del monte de Palencia, donde pasará todo el día en prácticas distintas.

Cuando la tropa forme en columna de camino, el cuarto grupo se destacará de ella, encargándose del servicio de rastreo, parejas enlace y avanzadas.

A la caída de la tarde la tropa formará, cantará el himno y regresará a la ciudad, rompiendo filas en el club.

Si lloviese, se suspenderá la excursión, asistiendo la tropa a misa de once.

Firma esta convocatoria el jefe de los exploradores, don Fulgencio García.

DE PALACIO. — Ayer habrá sido devuelto a los comisionados el báculo de Santo Domingo de Silos, reliquia llevada al Palacio Real de Madrid, con motivo del alumbramiento de S. M. la reina doña Victoria.

GOBIERNO.—Hablando el jefe del Gobierno, don Eduardo Dato, del suelto que publicó "El Correo Español", desmintió rotundamente la versión publicada, según la cual el embajador de Alemania había informado al señor Dato que su Gobierno le había indicado que si Alemania triunfaba en la guerra, harían devolver Gibraltar a España.

DE LA GUERRA. — Inglaterra y Francia publicarán la declaración de guerra a Turquía.

—Comunican de Brujas que los alemanes están construyendo grandes trincheras en los alrededores de dicha población.

Numerosos mecánicos se dedican a montar los submarinos enviados por ferrocarril.

—De fuentes aliadas se indica que ha sido rechazada la violenta ofensiva alemana al norte de Arras.

—Dícese que desde que empezó la guerra han muerto peleando ocho príncipes alemanes.

—Los alemanes han vuelto a bombardear con sus baterías de grueso calibre la ciudad de Soissons, que ocupan los franceses.

¡¡SUBE MAS!!
el nuevo CITROËN 2CV
AHORA GRACIAS AL AUMENTO DE POTENCIA SUBE ALEGREMENTE CUALQUIER PENDIENTE CON MINIMO CONSUMO.

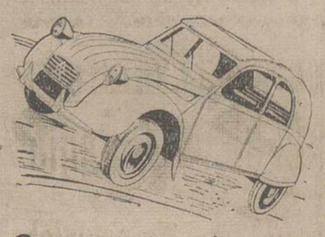

Concesionario exclusivo:
Félix del Paso
Teléfono 2019 Mayor, 178

La vida en la Región

Hallazgo de nuevas minas de hierro en Santander

La II Exposición Nacional de Arte Belenista se celebrará en Valladolid

AVILA

POR LA VENIDA DE PABLO VI A ESPAÑA.—Los Ayuntamientos de la provincia de Avila se han dirigido ya al Gobierno Civil, adhiriéndose a la iniciativa lanzada por el gobernador civil don José Antonio Vaca de Osma, a raíz de inaugurarse en Avila el Instituto Teológico de la Orden de Predicadores, en el Real Monasterio de Santo Tomás, de invitar a S. S. Pablo VI a visitar nuestra Patria, con motivo del Año Santo de Santiago de Compostela, que tendrá lugar en 1965.

BURGOS

SE INICIA EL SONDEO DEL POZO "AYOLUENGO NUM. 3.—Prosiguen los trabajos normales previos a la extracción de petróleo en el pozo número 2 del yacimiento de Valdeajos.

Ayer se iniciaron los sondeos en el pozo "Ayoluengo núm. 3", mientras continúan los trabajos de explanación en el número 4, que se orienta en dirección a Burgos.

Con ello parecen confirmarse las impresiones favorables en orden al petróleo de Valdeajos y de la zona a que actualmente abarcan los trabajos.

LEON

EMIGRANTES CLANDESTINOS PORTUGUESES DETENIDOS.—La Guardia Civil de Tráfico detuvo en la carretera de Madrid a La Coruña, cerca de la localidad leonesa de Cacabelos, dos automóviles que le parecieron sospechosos. Hechas las averiguaciones oportunas se descubrió que viajaban en los referidos vehículos un total de diez personas, ocho de ellas portugueses, que iban a Francia sin la debida documentación. Fueron detenidos cinco portugueses, dándose los demás a la fuga, hacia los montes de Naraycla, donde aún se encuentran.

Se cree que los dueños de los coches cobraban a cada uno de los pasajeros, emigrantes clandestinos, desde Portugal a Francia, la cantidad de 10.000 pesetas. Los emigrantes clandestinos tienen una edad que oscila entre los 25 y 30 años.

SANTANDER

NUEVAS MINAS DE HIERRO EN SAN MAMES. — Recientemente han sido halladas nuevas minas de hierro en el pueblo santanderino de San Mamés, al parecer con minerales de muy elevada ley.

La extensión de los terrenos denunciados pasa de las 200 hectáreas y el mineral extraído hasta el momento sobrepasa las 2.000 toneladas, habiéndolo hecho a cielo descubierto, con la consecuente ventaja en cuanto al costo de la explotación.

Falta por comprobar la importancia del hallazgo en cuanto a cantidad, extremo éste que se determinará mediante nuevas prospecciones, lo que permitirá determinar si la nueva mina es o no rentable.

SEGOVIA

GESTIONES PARA INSTALAR LA CASA DE LA CULTURA EN LA CASA DE LOS PICOS.—En el Gobierno Civil ha celebrado reunión la Comisión Delegada Provincial de Información, Turismo y Educación Popular. Entre otras cosas se dió a conocer el estado favorable de las gestiones que se vienen realizando con objeto de poder instalar la Casa de la Cultura en la Casa de los Picos.

VALLADOLID

LA EXPOSICION NACIONAL DE ARTE BELENISTA SE CELEBRARA EN VALLADOLID.—La II Exposición Nacional de Arte Belenista, organizada por la Asociación Belenista Castellana, se celebrará en Valladolid, durante las próximas Navidades.

Dentro del marco de la exposición, a la que podrán presentarse cuantos lo deseen, se establecerán cuatro secciones: Dioramas, Esculturas, Pintura y Temas especiales (fieltro, papel, etcétera). El plazo de recepción de trabajos se cerrará el 6 de diciembre.

ALMACENES ELECTRICOS
SUHECA, S.L.
• CONDUCTORES
• TRANSFORMADORES
• MOTORES Y GRUPOS
• MATERIAL DE ALTA
• PEQUEÑO MATERIAL

Cuadro de especialistas de la Asociación de la Prensa Palentina

Cirugía: D. Dacio Crespo H. de Medina, Teniente Velasco, 1. Teléfono, 1456.

Medicina interna: D. Rafael M. Almeida, Mayor, 244. Teléfono, 1563.

Tocología: D. César Fernández-Ruiz, Mayor, 33. Teléfono, 1533.

Garganta, nariz y oídos: D. José Escapa Leal, Mayor, 236. Teléfono 1416.

Corazón y pulmón: D. Abilio Burgos de Pablo, Calle del Muro, 2, 2.°.

Riñón y vías génito-urinarias: D. José Sanz Vinuesa, Mayor, 91, 1.°. Teléfono, 2663.

Niños: D. César Rojo Nozal. Mayor, 76. Teléfono, 3420.

Niños: D. Serapio Pajares, Calvo Sotelo, 3. Teléfono, 1650.

Geriatría (Ancianos): D. Manuel Melendro, Estrada, 27, 2.°, izquierda. Teléfono núm. 2956.

Enfermedades nerviosas y mentales: D. Alfredo Prieto Vidal, Plaza de San Lázaro, 1. Teléfono, 1928.

Piel: D. Cándido Rodríguez Pascual, V. Calderón, 7. Teléfono, 2106.

Análisis clínicos: D. Pedro Martínez, Avenida José Antonio, 47. Teléfono, 1436.

Radiólogo: D. Felipe Martín R. Escobar, Plaza de León, 2. Teléfono, 1352.

Oculista: D. Guillermo González Alvarez, Mayor, 130.

Odontólogo: D. Jesús Durántez Padierna, Martínez de Azcoitia, 1. Teléfono, 1643.

Anestesia-Transfusión: D. Teodoro Sánchez Doncel, Plaza San Lázaro, 1. Teléfono, 1633.

Anestesiólogo: D. Angel Argüello Blanco, Mayor, 172. Teléfono, 2722.

Practicante: D. Gaspar Delgado, Casas del Hogar, núm. 8, 1.°, izquierda. Teléfono, 2239.

Practicante: D. Honorio Cuesta, Modesto Lafuente, 21. Teléfono, 2416.

Decano honorario: D. Tomás Rodríguez Alonso, Martínez de Azcoitia, 3.

Panorama económico

NUEVAS MINAS DE HIERRO EN SANTANDER.—AUGE DE LAS MEJILLONERAS, Y BAJA DE LA PESCA DE BAJURA.—NUEVO APROVECHAMIENTO DEL CAUDAL DEL CINCA Y SEGRE.—NUESTRAS BALANZAS, COMERCIAL Y DE PAGOS.—PRONOSTICO SOBRE LA BOLSA

MADRID. — (Crónica de ARGOS, especial para nuestro periódico. Prohibida la reproducción).

Recientemente se han hallado nuevas minas de hierro en el pueblo santanderino de San Mamés, al parecer, con minerales de muy elevada ley. La extensión de terreno denunciada, pasa de las 200 hectáreas, y el mineral extraído hasta el momento sobrepasa las 2.000 toneladas, habiéndolo sido a cielo abierto, con la consecuente ventaja en cuanto al costo de la explotación. Faltan únicamente por comprobar la importancia del hallazgo en cuanto a cantidad, aspecto éste que se determinará mediante nuevas prospecciones, y merced a la cual se podrá afirmar si esta explotación ha de resultar o no rentable.

———

La pesca de bajura va a menos de año en año, por lo general en todo el litoral español. Ello ha motivado la emigración de numerosos pescadores al extranjero, especialmente a puertos europeos occidentales. En cambio, van en auge las mejilloneras —viveros de mariscos— con notable éxito al parecer, lo cual puede paliar lo anteriormente expuesto, ya que en las mismas pueden encontrar trabajo numerosos pescadores.

———

El tercer asalto del complejo, en Granja de Escarpe, para el aprovechamiento del caudal fluyente de los ríos Cinca y Segre, para ser conducidas canalizadas, hasta una cámara de carga y conducción forzada común a la Central, se ubicará en el extremo del embalse de Ribarroja. Tendrá una potencia de 40.000 kilovatios-hora, y una producción anual de 154 millones de kilovatios-hora.

———

Durante el pasado mes de agosto y en su conjunto, la balanza de pagos del Instituto Español de Moneda Extranjera, registró un superávit de 69'4 millones de dólares, con aumento de 26'4 millones respecto al mismo mes de 1963. Con este nuevo incremento, las reservas de cambio y divisas experimentaron durante los ocho meses transcurridos del año en curso, un alza de 204'9 millones de dólares. Durante el citado mes de agosto 64, la balanza comercial española continuó siendo deficitaria, llegando su saldo negativo a los 114'6 millones de dólares. Unicamente merced a los ingresos por turismo, —133'6 millones de dólares, y a las remesas de emigrantes —22'1 millones de dólares— se ha logrado un superávit en la balanza general de pagos.

———

Nos encontramos en presencia de un nuevo período de actividad en la Bolsa, y todo son conjeturas sobre la orientación que habrá de tomar la misma en estos próximos meses. Los técnicos en estas cuestiones no pronostican en forma positiva, y alegan para ello diversos motivos negativos, muy dignos de ser tenidos en cuenta. Los principales son los siguientes: Nueva amenaza de inflación, menos decisión inversora por parte de los tenedores de capital, menos dinero y más necesidades perentorias, presión continua de carácter social, presión fiscal sobre la que se anda muy desorientado, y situación poco grata en la Agricultura, que continúa siendo la primera riqueza nacional, pese al auge de las actividades industriales. Con este panorama, los entendidos no se deciden ciertamente a pronosticar un buen año en Bolsa.

José-Luis BARCELO

LETRAS DE LUTO

Cristianamente como había vivido, ha entregado su alma a Dios, en Palencia, doña Carolina Esguevillas Cantera, viuda de Santos Ruiz Aguado.

Adornaban a la finada excelentes virtudes personales. Fue la esposa y madre ejemplar, y su sencillez de trato, así como sus bondadosos actos y piadosos sentimientos, le hicieron merecer generales respetos y aprecios.

Expresamos nuestro pésame a sus desconsolados hijos Santos, Antonio, Carlos, Eusebio y Celia-Flora Ruiz Esguevillas; hijas políticas, hermanos, hermanos políticos, nietos, sobrinos y demás familia.

BOLSA Y FINANZAS

Cotizaciones de los mercados de valores e impresiones de la jornada facilitadas por el BANCO DE BILBAO y la AGENCIA CIFRA correspondiente al día 5 de noviembre de 1964

BOLSA DE MADRID

Madrid, 5.—Continuó siendo en extremo interesante la sesión de hoy; la asistencia de público fue mayor que en días anteriores y la actividad, igualmente mayor que en sesiones precedentes. Los grupos de cupones de suscripciones estuvieron animados. Dinero abundante para eléctricas. En bancos, la nota saliente fue para Banesto, que pasa de 1.185, cambio del martes, a 1.220; hubo mucho dinero para Hispano a 934. Al cierre se mantenía esta buena disposición.

El índice subió 0,89 por 100. El número de valores contratados fue de 100, de los que suben 63, bajan 12 y repiten 24.—Cifra.

BANCOS: Exterior, 574.—Central, 1.050.—Banesto, 1.220.—Hispano, 934.—Rural, 283.—Popular, 803.—Mercantil, 405.

ELECTRICAS: H. Española, 364'5.—Nansa, 140.—Sevillana, 226. — Madrileña, 251.—FECSA, 304.—Fenosa, 278.—Leonesa, 173. — Chorro, 181. — Reunidas Zaragoza, 184.—Moncabril, 144.

SIDEROMETALURGICAS: Auxiliar FF. CC., 120.—Seat, 302.—Fasa, 636.—Santa Bárbara, 60.—Altos Hornos, 89'5.—Santa Ana, 114.

MINERAS: Duro-Felguera, 68. — Ríf, 230.

QUIMICAS: Industrias Aragonesas, 163.—Explosivos, 189.—Petróleos, 546.—Hidro-Nitro, 115.—P. Reunidas, 154.

CONS. E INMOBILIARIAS: Dragados y Construcciones, 367.—Urbanizadora Metropolitana, 1.210.—Inmobiliaria Metropolitana, 215.—Urbis, 95.—Hidrocivil, 58.—Encinar de los Reyes, 76.

ALIMENTACION: Ebro, 487. — El Aguila, 602.—G. Azucarera, 153.

TEXTILES: Sniace, 298.

VARIAS: Campsa, 204'5. — Construcción Naval, preferentes, 78.—Tabacalera, 207.—Telefónicas, 177.

DERECHOS: Banesto, 560.—Fenosa, 79.

BOLSA DE BILBAO

Bilbao, 5.—Nuevos avances, algunos de consideración, se han registrado hoy en la Bolsa de Bilbao.

Aun cuando en la sesión se ha podido observar menos negocio que días anteriores, en todo momento ha prevalecido la nota de firmeza y consolidación de las cotizaciones.

Siguen las mejoras en los grupos bancario y eléctrico, que han operado con buena disposición, y como notas salientes destacan el alza de 9 enteros en Basconia y 6 en Sefanitro.

El cierre quedaba bien dispuesto.—Cifra.

BANCOS: Banco de Bilbao, 1.035.—Banco de Vizcaya, 1.032.

QUIMICAS: Papelera Española, 244.—Sefanitro, 237.—Nicas, 95.

VARIAS: Vascongados, 95. — Cementos Lemona, 502'5.—Campsa, 206.—Cervecera Norte, 185.

SIDEROMETALURGICAS: Altos Hornos, 100.—B. Wilcox, 161.—Basconia, 174.—Euskalduna, 116'5. — Santa Bárbara, 61.

ELECTRICAS: Iberduero, ordinarias, 417'5.—Viesgo, 229.—R. Zaragoza, 182.—Hidrola, 417'5.

DERECHOS: Reunidas, 31.

BOLSA DE BARCELONA

Barcelona, 5.—Con menos firmeza que el día anterior se desarrolló la sesión de Bolsa de hoy, en la que en el corro de acciones no hubo tantas operaciones pero muchas de ellas, con aumentos positivos que no se destacaron mucho. En este corro hay que anotar los aumentos registrados en la Seda, con 20; Español de Crédito, otros 20; 23 General de Inversiones; 7 Cementos Porland; 6 los Carburos y otros 6 Hidrola. Las Minas del Rif, también tuvieron 6 puntos de aumento. Los demás registraron pequeñas variaciones, en más o en menos, pero con negocio no muy abundante.

Se operó con firmeza en los cupones, y en los demás corros negocio normal con pequeñas alternativas.—Cifra.

Petróleos, 544.—Explosivos, 185. — Cros, 274. — La Maquinista, 89'5. — Aguas Barna, 271. — Motor Ibérica, 409.—Carburos Metálicos, 443. — Tabacos Filipinas, 455.—Asland, 387. — I. Agrícolas, 428.—Catalana de Gas, 223.

BANCO DE BILBAO
Banca. — Operaciones de Bolsa. — Pago de negociables de trigo
Mayor Pral., 79. — PALENCIA

BANCO DE SANTANDER
Fundado en 1857
Caja de Ahorros
Banca - Cambio - Bolsa
Mayor Pral., 21 PALENCIA

BANCO CASTELLANO
Fundado en 1900
Toda clase de operaciones de Banca - Pagos S. N. Trigo
Don Sancho, 3 Telfs. 2086 y 2739

Cantinflas, en Madrid

Prometió ser padrino de un niño y a eso ha venido

Madrid, 5. — (Servicio especial de «Cifra» por Manuel Seles).

Con el único objeto de cumplir la palabra dada a un amigo, se encuentra en Madrid desde hace dos días, el popular actor azteca Mario Moreno «Cantinflas». En efecto, este verano, «Cantinflas», que estuvo unos días entre nosotros, le prometió a Alfonso Camorra que sería el padrino de su primer hijo, y que vendría con ocasión del bautizo, desde cualquier lugar de la Tierra donde se encontrase, en esta fecha. Llegó el día y la promesa se ha cumplido.

Ayer se celebró el bautizo de la niña Martita Camorra, en la iglesia de la Paloma, enclavada en el barrio más castizo de Madrid. Los invitados y el público en general, que tiene un olfato casi periodístico, abarrotó completamente el recinto y la calle, produciendo avalanchas que rayaban casi en la alteración de orden público. «Cantinflas» y la madrina, Lucero Tena, tuvieron que ser protegidos por amigos y agentes de la autoridad para no perecer en el tumulto. Los fotógrafos, en un alarde de profesionalidad y librando una auténtica batalla, dieron fe de su presencia disparando los flashes casi ininterrumpidamente, durante los veinte minutos escasos que duró la ceremonia religiosa.

Más tarde, a primeras horas de la noche, se fueron encontrando los invitados en el lugar previsto para la celebración del bautizo. Aperitivos, cena y espectáculo para unas 400 personas. Para dar una idea, recordemos de pasada algunos nombres famosos: Lola Flores, Paquita Rico, Marisol, Rocío Dúrcal, Vicente Parra, Javier Fleta, Natalia Figueroa, Angel de Andrés, Rivilla y Collar, Andrés Vázquez, Iran Eory, Fernando Fernan Gómez, entre otros.

A las tres de la madrugada la fiesta continuaba. «Cantinflas», un par de horas antes se había retirado a su hotel, pues se encontraba, según manifestó, muy cansado.

FINALIZO LA COMPETICION INTERNACIONAL DE BARMEN

Ha finalizado la competición internacional de barmen, que se celebró durante tres días en Edimburgo. España, que estaba representada por tres barmen, de los 18 que asistieron, presididos por Perico Chicote, fue eliminada ayer. Hoy se conocen los resultados, que han sido los siguientes: Primero, el argentino Enzo Antonatti, con un coctel titulado «Mar del Plata»; segundo, un inglés, y tercero, un finlandés; por equipos, el orden final ha sido Finlandia, Inglaterra y Argentina.

Mañana marcharán a Londres todos los participantes y se espera que el grupo español regrese a Madrid el próximo domingo.

Enseñar a leer y a escribir es una de las Obras de Misericordia con cuya práctica se contribuye al bien común y a la perfección cristiana de la propia vida.

COSECHADORAS
A MEDIDA
PRIMERA MARCA EUROPEA
Claas
¡CALIDAD POR PRINCIPIO!
AGRO-MECANICA, S.A.-APARTADO 963 - MADRID

Con el título de "Mensaje actual a los padres", pronunciará una charla Alamo Salazar

El domingo por la mañana en el Colegio del Santo Angel

El próximo domingo, día 8, tendrá lugar la primera asamblea de la Asociación de Padres de Alumnas, en el Colegio del Santo Angel, de Palencia.

El acto se celebrará a las once de la mañana, en el salón-teatro del Colegio de las Angelinas.

Asistirán todos los miembros de esta Asociación, que se constituyó oficialmente a finales del pasado curso escolar 1963-64; participará una representación del alumnado, y dirigirán la palabra el presidente, don Tomás López Bravo, y otros representantes de la Junta Directiva.

Nuestro compañero de Redacción, Antonio Alamo Salazar, pronunciará una charla titulada «Mensaje actual a los padres», relacionado con la educación de la adolescencia y juventud de nuestros días.

Maíz en mazorca
COMPRA
ALMACENES VENA
AVDA. MANUEL RIVERA, N.° 6
TELEFONO: 3249
PALENCIA

anuncios por palabras

Alquileres

NECESITASE piso pequeño, pagaría hasta 800 pesetas. Teléfono 3358.

Automóviles

ALQUILER sin chofer Seat 600-D, Seat lujo 1.500. Ultimos modelos. Autos Espino. Avenida Cuba, 2. Teléfonos 1764-3631.

AGENCIA España. Academia conductores, enseña mejor, aprueba antes. Don Sancho, 16. Teléfono 2258.

AUTO-Escuela Carmelo. Junto al Banco Santander.

OPORTUNIDAD, magnífico "Seat" 1.400 B, baratísimo, vendo. Landicio Crespo. Saldaña.

SE VENDE D. K. W. usada. Servicio Renault. Palencia.

CAMION Ebro, perfecto estado y caja Thames Trader. Vendo. Razón, Murillo, 35.

Compras

COMPRAMOS papel, chatarra, cubiertas y baterías, metales, trapos. Dr. Cajal, núm. 3. Teléfono 3805. Palencia.

MAIZ EN MAZORCA
compramos. Ofertas a **PREPISA.**
Teléfono 3477. Palencia

TAPICES y alfombras Aubusson, dimensiones mínimas 2,50 x 4 metros en adelante. Ofertas con precio, color y motivos al Apartado 291. Valladolid.

Fincas

VENDO huerta regadío 6 hectáreas, con casa habitación y dependencias, situada carretera Valladolid, riego acequia. Tratar, Mayor, 69. Comercio.

Ganados y aves

VENDO dos pares vacas labor. Hilario Val. La Vid de Ojeda.

VENDO novilla holandesa, abocada a parir. Melchor Tapia. Itero de la Vega.

VENDO 60 ovejas abocadas a parir y 20 corderas. Cevico de la Torre. Luis Calleja.

SE VENDEN cerdos destete. Paseo del Otero, 63. Felipe Tejido.

VENDO 20 borras. Cayetano Rodero. Frechilla.

VENDO novilla pinta abocada parir y galera de 3.500 kilos. Francisco Villanuño de Valdavia.

VENDO 98 ovejas y 16 cancinas. Ampudia. Melchor Peña.

VENDO par de machos y par de mulas por dejar la labranza. Paciano Gil. Hornillos.

VENDO 38 ovejas nuevas, parte emparejadas. Nicanor Cuervo. Herrín de Campos.

HUBBARD
El mejor pollito de carne del mundo por su mayor índice de conversión en menos tiempo. Pedidos a Comercial Avícola. República Argentina, 16. Teléfono 2519

VENDO cerdos al destete. Nicolás Pérez. San Antonio, 45.

SE VENDEN terneros para suero. General Mola, 57.

POLLITAS americanas de 3 meses y pollos de carne de kilo y kilo y medio. Mayor, núm. 3. Palencia.

CERDOS al destete. Calle Navarra, 58.

SE VENDEN 100 ovejas nuevas. Grijota. Félix García.

VENDO tres vacas de leche. Jesús Férez. Villambroz.

VENDO tres mulos. Faustino Gómez. Amusco.

SE VENDE rebaño de ovejas seleccionadas de todas las edades, con tajón de pastos y pastor. Martín Crespo. Barrio Los Angeles. Palencia.

VENDESE mula, elegir entre dos de 8 y 10 años, toda prueba. M. Antolín. Cardeñosa de Volpejera.

VENDO cerdos destete, detrás Campsa. Francisco García.

Maquinaria y Reparaciones

SEMBRADORAS mono-grano para toda clase de granos, de uno a ocho cuerpos. Sembradora de patatas. Arados para tractor de cualquier tipo. Gradas de discos, estrellas y rejas. Desgranadoras de maíz, cortaraíces, cortahierba, molinos. Almacenes maquinaria Ortega y Ortiz de Zárate.

NEUMATICOS, correas de ventilador, correas trapezoidales. Navarnuel Casado del Alisal, E. Teléfono 1937.

SEMBRADORAS, abonadoras, arados, cultivadores, gradas, rastras, rodillos, husillos, desgranadoras maíz, bombas, motobombas, motores, mangueras, correas, cojinetes, vertederas Triplex, recambios. Almacenes Pinacho.

Pérdidas

PERDIDA perra caza perdiguera Burgos. Atiende por "Fani". Se gratificará. Pastores, 14. Sr. González.

Trabajo

FOTOCOPIAS de documentos, entrega en el acto. Fernando.

NECESITO chofer carnet primera, buen sueldo. S. Bernardo, 4, primero. Palencia.

SE NECESITA aprendiz. Casa Poli. Calle Colón, 44.

PRECISO encargado para finca partido de Burgos; preferible casado. Exijo conocimientos de maquinaria y ganado. Dirigirse: Manuel Torralba. Santander, 6. Burgos.

GARCIA. Almacen de maderas. General Mola, 148 y General Goded, 39.

SE NECESITA asistenta. Razón, Rizarzuela, 22, segundo.

SE NECESITA muchacha matrimonio joven con niña. Razón, Barrio y Mier, 5. Comercio.

NECESITO chico de 14 a 16 años. Pescadería "La Venancia".

MATRIMONIO solo necesita chica para Palencia y Valladolid. Informes, Obras Públicas. Casa particular.

IMPRENTA y litografía, hueco offset, precisa representante activo para capital y provincia. Fuertes comisiones. Gráficas Melguizo. Carretera Asturias, 29. León.

SE NECESITA aprendiz. Coloniales Roma. Modesto Lafuente, 29.

ASISTENTA, se necesita. Calle Mayor, 55, segundo.

SE NECESITA chica o asistenta, bien retribuida. Casado Alisal, 11. Portería.

SE PRECISA chofer carnet primera especial, informes, Modesto Lafuente, número 27, cuarto. Teléfono 2844. Palencia.

SIRVIENTAS, necesito dos, para siete personas de familia, muy buen sueldo. Informes, C. Burgos, número 13, primero. Palencia.

CERREROS fijos para secano y regadío, o familias con varios trabajadores, necesito en Husillos (Palencia). Buen contrato, vivienda, luz, leña y huerto. Señor Gatón. Burgos, 13. Palencia.

ELECTRICISTA, se necesita oficial en la Casa Ramón Miguel. Mayor, 75. Palencia.

SE NECESITA mujer mayor para cocina. República Argentina, 3, primero.

SE CEDE vivienda por servicios. Informes, Mayor, 16, segundo.

Traspasos

TRASPASO, vendo, taller mecánico, buena oportunidad. Joaquín García. Osorno.

SE TRASPASA cantina por no poderla atender. Rizarzuela, 1.

POR NO poder atender traspaso mercería, poca renta. Plaza San Pablo.

Varios

VISITE el Trust del Mueble, paraninfo de elegancia mobiliar. Muro, 2 (detrás del Gobierno Civil). Palencia.

URALITA, placas para tejados, tuberías, presión, Drena y ligera, fibromármol, depósitos, canalones, etc. Uralita. Agencia Oficial de Ventas. Avenida José Antonio, 17. Teléfono 1455. Palencia.

VENDO D. K. W., amasadora, bregadora, perfecto estado. Peral. Villaeles.

SE VENDE bidisco Tabi, cultivador 7 brazos y trisurco para ganado. Todo buen uso. Gerardo. Villaviudas.

VENDO carro pequeño y varios aperos de labranza. Hipólito. Autillo de Campos.

VENDO vaca, veinte litros; arriendo pastos alfalfa. Lanera Palentina.

Ventas

TUBOS de cementos, fabricación mecánica, prensados y vibrados, calidad inmejorables. "Jala", S. A. Casado del Alisal, 41.

VIGUETAS "Castilla", bovedillas de cemento, ventanas, postecillos cerramiento, soportapostes y toda clase de prefabricados de hormigón. "Jala", S. A. Casado Alisal, 41.

MADERAS construcción y carpintería, precios muy económicos. Hernando. R. Argentina, 7.

SE VENDEN 20.000 kilos alfalfa. Razón, República Argentina, 14 o en Dueñas, Eugenio Carpintero.

VENDO 400 kilos semilla alfalfa. Abundio Borge. Cervatos.

ALFALFA henificada, servimos directamente desde Aragón, 2,50 kilo. Herrón. Pastores, 30. Teléfono 2506. Palencia.

SE VENDE dormitorio muy barato y aparato de radio. Avenida Manuel Rivera, 13, segundo, derecha.

VENDO dormitorio buen uso, barato. Razón, esta Administración.

VENDO remolacha forrajera, maíz en mazorca. Lomana, Carrión.

SE VENDEN colmenas movilistas. Tratar con José Enríquez. Cartero. Barruelo.

VENDO 15.000 kilos patatas superiores. Carrión de los Condes. Luis Pérez.

ESTILOGRAFICAS DE LAS MEJORES MARCAS, EN
I. G. DIARIO-DIA

M.C.D.2022

NOTICIAS de MADRID

- A la conquista de las mayores alturas del Guadarrama
- La Granja y Miraflores aspiran a ser centros turísticos
- Veinte parques de distrito y uno nacional en la Sierra

Madrid.— (Crónica de ARGOS especial para DIARIO-DIA).

La carretera y el ferrocarril avanza en la conquista de las mayores alturas del Guadarrama. La llamada «carretera de las siete revueltas», entre Navacerrada y La Granja, está siendo ensanchada tres metros casi (por unos sitios más y por otros menos) y se están abriendo las curvas y suavizando las rasantes. En los seis primeros kilómetros, a partir de Navacerrada, se disfruta ya estas mejoras. Con el buen tiempo se reanudarán las obras.

El ferrocarril eléctrico ha sido prolongado desde la estación de Cercedilla hasta el puerto de Navacerrada y a través de un túnel, pasa a la ladera septentrional, hasta la nueva estación de Los Cotos (puerto del Paular) a una altura de 1.819 metros. A continuación viene otro túnel de cuya salida partirán en su día 2 ramales: uno a Valdemartín, y otro, a la laguna de Peñalara. Un sistema de telesféricos situarán a los deportistas de la nieve y a los excursionistas en general en las cimas más bellas y abruptas de la sierra que, lejos de separar, une a las provincias de Madrid y de Segovia.

Esta ampliación y mejora de las comunicaciones —desde Madrid a la Sierra, unos sesenta y cinco kilómetros, por unas 40 pesetas el billete de ida y vuelta— tiene una importancia trascendental para dotar a la capital de España de un centro deportivo y turístico, de montaña de primer orden, como no lo puede tener ninguna otra ciudad europea, como no sea Granada en Sierra Nevada. Podrán celebrarse competiciones internacionales no sólo en deportes de nieve, sino también de hielo, preparando pistas a base de manantiales existentes, heladas por las bajas temperaturas de esta zona serrana.

Otra ventaja del avance del ferrocarril, con su complemento de transportes aéreos, es que se logra descongestionar la zona de Navacerrada, pues en Los Cotos se dispone de mayores superficies llanas para la edificación de hoteles, residencias, albergues y demás instalaciones apropiadas. Y como la sierra madrileña-segoviana tiene unas posibilidades casi ilimitadas, hay otros dos pueblos, uno de cada provincia, que piden también convertirse en centros importantes de atracción turística.

Son La Granja de San Ildefonso, a 25 kilómetros de Segovia, y Miraflores de la Sierra, cuyo Ayuntamiento dirige acuciantes llamamientos a las autoridades competentes y, en especial, a la Diputación Provincial de Madrid, para que se eviten con unas barreras de contención los ventisqueros que se forman en invierno en la carretera al puerto de la Morcuera, lugar maravilloso para el montañismo.

Los segovianos lo tienen ya todo estudiado y previsto para hacer de La Granja una estación invernal de primerísima categoría. En la Asamblea provincial de Turismo celebrada en Segovia se acordó la construcción de un gran hotel en Los Cotos y montar pistas de nieve y de hielo, un trampolín de saltos de 80 metros y un buen servicio de telesféricos, telecabinas y telesillas.

Coincidiendo con la atención que ahora se presta al Guadarrama, en el Ateneo de Madrid pronunció una interesante conferencia el ministro consejero cultural de la embajada de España en Londres, don Ernesto La Orden Miraole, en la que abogó por la creación de un gran parque nacional en la sierra, desde el río Alberche hasta el Jarama, con repoblación forestal, restauración de monumentos, facilidades deportivas y turísticas, etc.

Hizo esta proposición después de haber expuesto la necesidad de veinte parques por lo menos tan grandes como el del Retiro, en toda la periferia madrileña, aparte de la total repoblación forestal del curso del Manzanares. Igualmente defendió la creación de zonas deportivas y de juegos infantiles, así como mejoras urbanas, en los pueblos de la provincia. Estos parques estarían situados en torno a castillos, iglesias, ermitas y otros lugares históricos o monumentales.

Nadie esperó a Sir Alec Guinnes a su vuelta a Londres

Llegó el mismo día que los "Beatles" y éstos se llevaron todos los hinchas

«Un actor debe entrenarse tanto como un atleta olímpico antes de los juegos», dijo poco después de su vuelta

Por Irja SANDELL

Alec Guinnes ha regresado a Londres, después de una larga temporada en Estados Unidos. Ha actuado con gran éxito en una comedia que durante meses ha permanetcido en cartel en Broadway, «Dylan», que volverá a ser presentada tan pronto como el genial actor pueda disponer de tiempo. Ahora tiene proyectos urgentes, entre ellos una película en Alemania, cuya primera vuelta de manivela es inminente. Se llamará «The Hiding Place» y está basada en la novela del mismo título del escritor Robert Shaws. Después vuelta a Inglaterra con nuevos proyectos cinematográficos.

La llegada de Sir Alec ha pasado bastante inadvertida y no hubo aglomeraciones de admiraciones ni casi de Prensa. Motivo hubo para ello, pues coincidió con la vuelta al hogar de los hijos predilectos de Gran Bretaña, los ponderados y ponderosos Beatles. Así el actor pudo marcharse tranquilamente a su hotel, y yo entrevistarme con él sin demasiadas prisas. en el bar de su alojamiento.

LA ANTITESIS

En verdad, nada podría haber disgustado más a Sir Alec que un recibimiento en ese estilo multitudinario, apasionado y casi histérico, como el que los Beatles gozan en cualquier ocasión y país. Es sin duda, una de las figuras más enigmáticas, casi impersonales de la galería de los grandes actores. Durante veinte años, lleva representados papeles tan distintos como el de Hamlet o el de coronel de «El puente sobre el Río Kwait», de un pintor loco, el sabio distraído... Y eso no solo en el cine, sino en el teatro, en relación directa con el espectador... muchos de los cuales siguen pese a haberlo visto decenas de veces, sin saber qué cara tiene, en realidad, el ennoblecido actor.

La vida de Sir Alec, es tranquila, casi contemplativa. Hace algunos años se convirtió al catolicismo. Desde entonces se ha acentuado aún más el retraimiento de su vida privada.

—¿Le gusta vivir fuera del mundo?

—No. Pero me gustan los diez acres de tierra que poseo en Hamshire. Me gusta un jardín inglés y sentarme perezosamente en él, con mis pensamientos.

Por desgracia, su trabajo no le deja demasiado tiempo para la pereza. Guinnes se considera, en primer lugar, como un actor profesional... Un actor totalmente entregado a su oficio, a su trabajo.

—Creo —me dice— que un actor debe sentirse auténticamente imbuido en la idea de que «hacer teatro» es una profesión tan auténtica y real como cualquier otra. Debe entrenarse continuamente, sin descanso, con el mismo rigor que esos atletas que ahora están regresando de Tokio, tras haber participado en la Olimpiada.

NO LE IMPORTA MUCHO LA CRITICA

La fama de Sir Alec está ya consagrada. No obstante, no todos sus filmes o sus obras teatrales han sido juzgadas con el mismo criterio. El mismo, sabe que en la obra de todo actor hay altibajos, lo cual es imposible evitar. Pero lo que la crítica diga de él, es cosa que no le interesa demasiado.

Por ejemplo, en Nueva York, hay un restaurante bastante elegante y caro, en el que la mayoría de las figuras que actúan en Broadway, donde los teatros acaban a eso de las once, esperan hasta las dos y media de la madrugada para poder leer las críticas de su obra que aparecen en las ediciones matinales que ya pueden adquirirse a esa hora. Todos ellos vieron con la natural extrañeza el que Sir Alec, el primer día de la presentación de «Dylan», se marchara directamente a casa, sin enterarse en lo más mínimo por lo que de él decían los críticos.

Sir Alec, bebe moderadamente. Desde que ha vuelto de Nueva York, se ha acostumbrado a los «martinis» al estilo americano, esto es, muy cargaditos de ginebra. Fuma al día una buena cantidad de cigarros no muy gruesos.

En resumen, el viaje a Estados Unidos no ha modificado el carácter eminentemente británico del conocido actor. Sigue siendo el típico y flemático súbdito de Gran Bretaña, un poco por encima de las vulgaridades de la vida cotidiana... aunque esta sea la de uno de los más grandes actores de nuestros días.

"EUROPA PRESS"

HACE 95 AÑOS QUE SE INAUGURO

EL CANAL DE SUEZ FUE POSIBLE GRACIAS A LESSEPS, FUNCIONARIO CONSULAR QUE DESCONOCIA LA INGENIERIA

600 años antes de Jesucristo murieron 80.000 hombres en la misma empresa

LESSEPS murió a los noventa años, tras el fracaso del Canal de Panamá y totalmente arruinado

Por Guy JONES

Por casualidad, Lesseps, se interesó por el Canal de Suez, y tras luchar con incontables enemigos pudo realizarlo felizmente.—(Foto Europa Press)

El ataque franco-británico a Suez en 1956 fue una de las operaciones militares más discutidas de los tiempos modernos. Y una de las más llenas de ironía también. Pues lo cierto es que los dos países que participaron en ella estuvieron muy cerca de hacerse la guerra hace algo más de un siglo, precisamente por la construcción del Canal de Suez.

Y cuando el 17 de noviembre de 1869 —hace casi 95 años— la emperatriz Eugenia a bordo de «L'Aigle» inauguró oficialmente el Canal encabezando una expedición de buques de casi todos los países —entre ellos la fragata «Berenguela» de la Marina española— catorce buques de la Armada inglesa se mantuvieron en actitud expectante ante Port Said como para dar a entender dónde estaba realmente el poderio naval.

A mediados del siglo XIX las marmitas políticas de Europa se encontraban en furiosa ebullición. La Gran Bretaña estaba temporalmente aliada con Francia contra Rusia durante la guerra de Crimea. Pero ninguno de los dos países había olvidado la batalla de Waterloo. Se cuenta que cuando Lord Raglan jefe de las tropas británicas en Crimea y veterano de las luchas contra Napoleón quería referirse en las reuniones de oficiales aliados al enemigo —entonces los rusos— decía insistentemente: «los franceses»...

¿QUE BUSCA FRANCIA EN EL CANAL DE SUEZ?

En el trono de Francia se sentaba entonces otro Napoleón. Los recuerdos del Primer Imperio no habían desaparecido y los ingleses se preguntaban: «¿Qué busca Francia en el Canal de Suez? ¿La base de un nuevo Imperio en Levante?».

Fernando de Lesseps, el hombre que estaba en el centro de aquella tormenta política, no pensaba más que en la paz del mundo mediante el fomento del progreso internacional. El Canal de Suez era el instrumento elegido para llevar sus sueños a la realidad.

EL CANAL EGIPCIO 2.000 AÑOS A. C.

Su interés en el tema del Canal surgió por mera casualidad. En 1832, a los 26 años, se encontraba en un buque afectado por una cuarentena frente a Alejandría. Para combatir el aburrimiento pasó el tiempo leyendo. Entre los libros que cayeron en sus manos estaba un informe de un ingeniero francés que había ido con la expedición de Bonaparte a Egipto en el que se discutía la posibilidad de abrir un canal a través del de Suez. Pero nada menos que 21 años tenían que pasar antes de que Lesseps empezara a estudiar la posibilidad de poner en práctica el proyecto.

Durante este plazo, continuó estudiando el proyecto. Así se enteró de que los antiguos egipcios habían construido ya el canal unos dos mil años antes de Jesucristo. Seiscientos años antes de nuestra era, otro faraón restauró la obra un tanto destruida por la arena del desierto, al precio de ochenta mil vidas humanas.

Más tarde los persas, los árabes y los venecianos intentaron de una forma u otra la obra que creían que con los conocimientos técnicos de su época la empresa iba a ser perfectamente posible.

En un informe escribió ingenuamente que «el Canal de Suez recibirá con seguridad el apoyo de las personas ilustradas de todos los países por ser de tanta importancia para el futuro del mundo, así que no cabe esperar que exista ninguna oposición al proyecto».

Esto fue escrito en 1854. En 1860 dos amigos tuvieron que advertirle que si se creía obligado a desafiar a todos los que le llamaban embustero y charlatán iban a tener que tomar parte en un duelo cada día.

Jamás un proyecto encontró tantos enemigos como el del Canal de Suez. El Gobierno británico hizo todo lo que pudo por impedirlo. Por su parte los turcos, entonces dueños de Egipto, siguieron una política de pasividad e inacción para no quedar mal con nadie.

Los amigos de Lesseps le traicionaron. Said, jedive —virrey hereditario— de Egipto, era amigo suyo pero de carácter variable. El apoyo de Napoleón III nunca fue decidido aunque Lesseps era primo de su esposa, la emperatriz Eugenia.

NO TENIA EXPERIENCIA

Lesseps, por su parte, no era más que un oscuro funcionario consular francés, sin dinero y a quien le faltaba la más mínima experiencia en los terrenos de la ingeniería y la alta finanza.

En 1859 Lesseps pudo iniciar las obras. El 25 de abril de aquel año se efectuó el primer movimiento de tierras en la zona que separaba el Mediterráneo del Mar Rojo. Pero ni él mismo se atrevió a decir que había iniciado la construcción del Canal. Aquellos trabajos fueron calificados modestamente como «preparatorios».

Incluso esto pareció demasiado. Los turcos enviaron un funcionario para obligar a los notables locales a que negaran suministros a Lesseps. Este reunió a los notables, les enseñó un revólver, les ofreció una demostración de su manejo, y no volvió a haber problemas a este respecto.

Sin embargo, los intentos para dificultar las obras continuaron. Lesseps los superó todos. Su vida no tenía ya otro objetivo que la construcción del Canal y a ella dedicaba su energía poco común y su inteligencia.

Los turcos asestaron a la obra el golpe que creían iba a ser mortal al prohibir que se empleara en la misma mano de obra sometida a trabajo obligatorio. Lesseps, presentado así como una especie de propietario de esclavos, se indignó ya que estaba justamente orgulloso del trato que recibían sus trabajadores.

LOS TALUDES SE HUNDIERON

La respuesta de Lesseps fue el empleo de maquinaria para excavar que había sido perfeccionada, diríamos que providencialmente, justo en aquel momento cuando todo parecía perdido. Bajo las estrellas del desierto, se trabajó de noche como de día. Poco a poco el Canal fue tomando forma a partir de Port Said al Sur y de Suez al Norte.

Pero no habían terminado todas las penalidades. El 15 de agosto de 1869 sólo un kilómetro de tierra firme separaba a los dos mares retenidos por sendas presas a cada lado. El jedive de Egipto —ya no era Said sino Ismail— fue invitado a dar la orden de abrir la presa en el lado del Mar Rojo. El agua entró a torrentes, llevándose por delante la maquinaria, hundiendo los taludes y creando una situación dificilísima. Sólo haciendo esfuerzos sobrehumanos fue posible salvar el Canal.

Ni aún entonces fue posible descansar. La fecha elegida para la inauguración oficial de la obra fue el 17 de noviembre de 1869. Pero los enemigos de Lesseps se movían más que nunca.

Se extendieron rumores de que el Canal estaba interrumpido por una enorme roca, que Ismailia —ciudad construída en sus orillas— había sido destruida por un incendio, que Lavalle, el contratista de la obra se había suicidado y que la emperatriz Eugenia que debía presidir la inauguración había regresado a Francia para no ser humillada públicamente.

Era cierto lo de la roca. Los técnicos dijeron a Lesspes que iba a ser imposible eliminarla a tiempo para la inauguración. «Traigan pólvora» —respondió. «En grandes cantidades. O eliminamos la piedra o volamos nosotros».

LOS HOMBRES LLORABAN

Después de eliminar la roca, llegó la noticia del incendio de Ismailia. Lesseps marchó allí a toda prisa para dirigir las operaciones de extinción. Pero las tropas que debían ayudarle en la tarea se mostraban poco decididas ya que muy cerca de la zona incendiada se encontraba el lugar donde se almacenaban grandes cantidades de pólvora que debía ser empleada en fuegos artificiales durante las celebraciones. Pero la tenacidad de Lesseps fue mayor que sus temores y el incendio fue dominado. Aunque claro está no reveló a los soldados que el almacén de fuegos artificiales no era el único peligro. Muy cerca de allí había mucha mayor cantidad de pólvora enterrada en la arena.

Apenas sofocado el incendio Lesseps salió a recibir a la emperatriz de los franceses que llegaba a Port Said en el «Aigle». Más de ochenta buques se encontraban allí. Las banderas ondeaban al viento, las tripulaciones gritaban, los hombres lloraban y el sol brillaba mientras, uno tras otro, disparaban las salvas de ordenanza. Como dijimos, los ingleses habían enviado catorce buques. El doble exacto que sus rivales los franceses.

Allí estaban el jedive, el emperador Francisco José de Austria, el príncipe heredero de los Países Bajos, infinidad de otros dignatarios tales como el Patriarca de Jerusalén y el Gran Ulema de Egipto. Quizá por primera vez en la historia la cruz y la media luna ondeaban juntas.

Fue el gran día de Lesseps. «Declaremos que su nombre pertenece a la historia», dijo en su alocución monseñor Bauer, confesor de la emperatriz y delegado apostólico.

HEROE DE EUROPA

Al día siguiente el «Aigle» encabezó el desfile de 51 buques a lo largo de los 160 kilómetros del Canal cuya construcción había costado 17 millones de libras (2.900 millones de pesetas). A los buques procedentes del Noroeste de Europa rumbo a la India, el Canal ahorraba 6.400 kilómetros de navegación. Lesseps, poco antes tan denigrado, se había convertido en el héroe de Europa.

Diez años después se le invitó a construir «un segundo Suez» a través del istmo de Panamá que enlazaría el Atlántico y el Pacífico. Suez fue su triunfo. Panamá fue un desastre.

La empresa que tenía a su cargo la construcción quebró. Lesseps, que entonces tenía 85 años, fue condenado a cinco años de cárcel y a una multa de tres mil francos por apropiación indebida de fondos. Más tarde estas sentencias fueron anuladas.

Lesseps murió completamente arruinado a los 90 años. Pero los escándalos financieros relacionados con Panamá se han olvidado con el paso de los años y hoy se le recuerda como al hombre que hizo realidad un viejo ensueño: la maravilla técnica que fue la construcción del Canal de Suez.

Vittorio de Sica se arruina con su mejor película

Confiesa que todo su dinero lo ha perdido con "Humberto D"

Modestia: "Uno cree que tiene ideas geniales y luego resultan menos geniales de lo que se pensaba"

"Estoy arruinado pero todavía puedo vivir con cierta holgura de mi trabajo"

Vittorio de Sica, que ha confesado que «Humberto D», su gran película, lo ha llevado a la ruina.—(Foto Europa Press)

Con la gravedad de un barón ruso exilado Vittorio de Sica afirma que está arruinado. Una declaración semejante puede aceptarse cuando procede de un hombre mal vestido, de cara demacrada y nariz venteando al aire suculentos e imaginarios manjares. Pero Vittorio de Sica está rollizo, bien trajeado y para colmo me está hablando cómodamente arrellanado en un lujoso Rolls Royce tapizado de color violeta.

—¡Sí, señorita! ¡Estoy arruinado, completamente arruinado!

Vittorio de Sica hace un gesto de emperador destronado y prosigue:

—Eso significa que no tengo donde caerme muerto... ¡Oh, no piense «eso», por favor! No tengo intención de pedirle un préstamo. Todavía puedo vivir con cierta decencia de mi trabajo. Y eso que los productores cada día pagan peor. Hablan y hablan de crisis. Es su tema preferido.

—Don Vittorio, ¿cómo se conserva usted tan juvenil a sus 63 años?

—¡Un momento! ¿Quién dice que tengo 63 años...? Vittorio de Sica detiene un momento su acción y reflexiona en silencio. Luego, se acuerda y reconoce los hechos. Bien, es cierto. ¡Cómo pasa el tiempo!, ¿verdad? ¡Ah!, pero usted me había hecho una pregunta, ¿no es eso? ¡Jum...! Voy a contarle un secreto. A mí me rejuvenecen las compañías agradables y mi buen conformar con lo que me depare la vida. Yo nunca me preocupo del porvenir. Soy como los pájaros del campo. Durante una época, al leer ciertas desgracias ajenas, me dije que tenía que cambiar y quise hacer dinero para esperar más tranquilo el futuro. Pronto comprendí que a mí eso no me iba. Y he dejado de preocuparme.

PELICULAS DIVERTIDAS

Vittorio de Sica ha venido a Londres para trabajar en la película «Moll Flanders», en la que interviene la americana Kim Novak. De Sica traza en pocas palabras el contenido de la cinta.

—Se trata de una comedia amorosa verdaderamente divertida. A mí me gustan las películas que dejen al espectador más contento, más esperanzado, que al entrar en el cine. Mi papel está de acuerdo con mi actual edad, con la que represento, claro.

Vittorio de Sica es amable y divertido. Sonríe continuamente. Pero no con esa sonrisa empalagosa del actor empeñado en hacer relaciones públicas a todas horas y a costa de la paciencia ajena. A Vittorio de Sica le rebosa amabilidad por todas partes porque es de natural buena persona. Un hombre emotivo, perfecto meridional, un poco irónico pero con una ironía cortés, casi diplomática.

—Yo siempre dirijo —cuando me dejan, claro— con el corazón. Tengo que sentir las cosas y quiero que los actores trabajen con los mismos sentimientos. Quiero decir que me gusta que los actores vivan de verdad sus personajes, se identifiquen con los problemas y se conviertan en una encarnación auténtica de sus papeles.

CRISIS ECONOMICA

De Sica se arruinó con su mejor película. No tiene inconveniente en confesarlo.

—«Humberto D», en la que hice de productor, director y actor ha sido la mejor película. Y sin embargo, lo que son las cosas, con ella me arruiné. Ahora yo trabajo para los demás. Seguramente, el día que tenga un puñado de dinero junto me volverá a ocurrir lo mismo. Uno siempre tiene en la cabeza ideas brillantes, maravillosas, fabulosas, inéditas, geniales y como supongo le ocurre a todo el mundo, está deseando llevarlas a la práctica. Lo malo es que luego resulta que no eran tan geniales.

ANN LESLIE
«Europa Press»

Padre de familia: la alfabetización del hogar, incluyendo la del servicio doméstico, es deber y responsabilidad tuya.

NO-DO DE SUCESOS

Choque de trenes, con cuatro víctimas en París

Treinta y dos caballos de carreras mueren en un incendio

Se queda dormida, mientras fumaba, y sufre gravísimas quemaduras

CUATRO MUERTOS EN UN CHOQUE DE TRENES

París, 5.—Dos trenes de pasajeros descarrilaron hoy en las cercanías de esta ciudad, tras haber chocado la máquina de uno de ellos con un vagón de mercancías que había descarrilado en una vía adyacente.

Según anuncia un portavoz de los ferrocarriles franceses, se han registrado cuatro muertos y cuatro heridos a consecuencia del accidente, en el que dos trenes se acumularon en la zona de los mercancías de la localidad de Acheres, a 15 millas al noreste de esta ciudad. Añade dicho portavoz que en el momento en que un vagón de mercancías era colocado en la zona de salida de Acheres, el tren expreso número 103, que salía de la capital a las 8'45, hacía su aparición en dicha zona. La locomotora del expreso se salió de su vía para entrar en una tercera, por la que había de pasar poco después el convoy número 102 El Havre-París. Tres pasajeros de este último resultaron muertos, en tanto que la tercera víctima ha sido un trabajador ferroviario.—Efe.

TREINTA Y DOS CABALLOS MUEREN EN UN INCENDIO

Laurel (Maryand), 5.—Treinta y dos caballos de carreras han resultado muertos en un incendio registrado en las cuadras de Laurel donde se celebrará el próximo «Wáshington-D. C. Internacional».

Por el momento se desconocen las causas del siniestro.—Alfil.

SE QUEDA DORMIDA MIENTRAS FUMABA SUFRIENDO GRAVES QUEMADURAS

Málaga, 5. —Antonia Camacho ha resultado con quemaduras gravísimas cuando se quedó dormida en la cama fumando un cigarrillo.

El cigarrillo prendió las ropas y el colchón y Antonia hubo de ser trasladada al hospital en muy grave estado.—Cifra.

MARINERO NORUEGO AHOGADO EN SANTURCE

Bilbao, 5.— Flotando sobre las aguas a la entrada de Santurce apareció el cadáver del marinero del navío noruego «Tirranna», Eigward Danielsen, que cayó al agua al zozobrar el bote en el que iba con otros dos tripulantes hacia el citado barco.—Cifra.

SE HUNDE UN PESQUERO ESPAÑOL

Lisboa, 5.—El pesquero español «Paquita Perbes», de 84 toneladas, matrícula de Huelva, cuando navegaba frente a la costa portuguesa, chocó contra unos arrecifes del Cabo Espichel a causa de la espesa niebla reinante, hundiéndose rápidamente.

Sus doce tripulantes al mando del patrón Antonio Pérez Antequera, abandonaron la embarcación con la ayuda de dos botes salvavidas de caucho, siendo recogidos por el patrullero portugués «San Roque» y el carguero español «Antonio Carlos» que los desembarcaron en el puerto de Lisboa.

En Lisboa eran esperados por el cónsul adjunto español y el agregado naval de la embajada española quienes señalaron su agradecimiento a los capitanes de los barcos salvadores.

La tripulación del barco solo ha podido salvar el diario de abordo y unos prismáticos.

Los tripulantes recogidos son Antonio Pérez Antequera, patrón, natural de Huelva; José Ortiz Carrascal, Juan Fernández Pardo, José Carrascal Bautista, Bartolomé Márquez Galdón, José Galán, Fernando Martín Sánchez, Francisco Ortiz Carrascal, José Antonio Martín, Francisco Rodríguez, todos ellos marineros de Huelva; Blas Agullo, mecánico naval, de Alicante, Pedro Pérez Arabal, cocinero, de Huelva.—Efe.

APLASTADO POR SU PROPIA CAMIONETA

Arrecife de Lanzarote, 5.—Maximino López Rodríguez, de 38 años, soltero, resultó muerto al ser aplastado, por la parte delantera de una camioneta de su propiedad, contra una pared. Estaba engrasando el motor y fallaron los frenos, deslizándose el vehículo vertiginosamente y arrollando a Maximiliano, que falleció en el acto, el hecho ocurrió en la localidad de Tao.—Cifra.

HURACAN EN LA COSTA CENTRAL VIETNAMITA

Saigón, 5.—Un tifón con vientos de 160 kilómetros por hora azotó la ciudad de Quihon en la costa central vietnamita, destruyendo o dañando gravemente gran número de viviendas que los norteamericanos de los servicios de ayuda calculan en unas dos mil o tres mil.

Las comunicaciones se han visto gravemente perturbadas y, hasta mañana no se tendrán noticias más concretas sobre las graves consecuencias de tan violento tifón.—Efe.

GRAVE ACCIDENTE DE CIRCULACION EN MONTEVIDEO

Montevideo, 5.— Seis personas resultaron muertas y quince heridas al chocar un autocar de viajeros contra un camión de gran tonelaje en las afueras de esta capital.—Efe.

EMBARRANCA UN PESQUERO ESPAÑOL

Dublín, 5.—El pesquero español «Santa Susana» se encuentra en el puerto de Bantry después de chocar contra una roca al sur de las costas irlandesas debido a la densa niebla que cubría la zona.

El «Santa Susana» realizaba su primera salida; a consecuencia del choque se abrió una vía de agua que hace casi imposible su navegación. Para entrar en el puerto tuvo que ser remolcado.—Efe.

M.C.D.2022